

**N. 1 /4
2015**

Regione Umbria

Osservatorio sul Mercato del Lavoro

La situazione del quarto trimestre e dell'intero 2014

Il Trimestrale del Lavoro

**Bollettino di informazione statistica
sul mercato del lavoro della Regione Umbria**



Regione Umbria



INVESTIAMO NEL VOSTRO FUTURO

Il Trimestrale del Lavoro

Bollettino di informazione statistica sul mercato del lavoro della Regione Umbria
a cura dell'Osservatorio Regionale sul Mercato del Lavoro

Regione Umbria

Direzione regionale
Programmazione, innovazione e competitività
dell'Umbria

Direttore: Lucio Caporizzi

Ambito di coordinamento
Imprese, lavoro e istruzione

Coordinatore: Luigi Rossetti

Servizio
Politiche attive del lavoro

Dirigente: Sabrina Paolini

Osservatorio sul mercato del lavoro e
programmazione delle politiche del lavoro

Responsabile: Paolo Sereni

che ha curato la redazione di questo bollettino
insieme a

Antonia Cianci

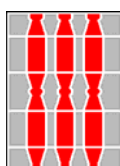

GLOSSARIO

RILEVAZIONE ISTAT SULLE FORZE DI LAVORO

Nelle tabelle e grafici che riportano i dati ISTAT i numeri si intendono in migliaia e in virtù dell'arrotondamento alle migliaia, le somme dei dati parziali possono non coincidere esattamente con i totali.

Si dà una sintetica definizione degli aggregati e indicatori utilizzati.

Forze di lavoro (FL)

Comprendono gli occupati e le persone in cerca di occupazione; rappresentano quindi la parte della popolazione residente che si "offre" sul mercato del lavoro.

Occupati

La definizione di occupato prevede che vengano classificate in tale condizione tutte le persone con almeno 15 anni che soddisfano almeno uno dei seguenti requisiti:

- aver effettuato una o più ore lavorative retribuite nella settimana di riferimento;
- aver effettuato una o più ore di lavoro non retribuite presso un'impresa familiare.

- sono assenti dal lavoro (ad esempio, per ferie o malattia). I dipendenti assenti dal lavoro sono considerati occupati se l'assenza non supera tre mesi, oppure se durante l'assenza continuano a percepire almeno il 50% della retribuzione. Gli indipendenti assenti dal lavoro, ad eccezione dei coadiuvanti familiari, sono considerati occupati se, durante il periodo di assenza, mantengono l'attività. I coadiuvanti familiari sono considerati occupati se l'assenza non supera tre mesi. E' evidente che qualunque forma di lavoro atipico, con o senza contratto, costituisce un requisito sufficiente per essere incluso tra gli occupati, purché le ore di lavoro prestate abbiano un corrispettivo monetario o in natura. I beneficiari di politiche attive del lavoro (come LSU, PIP, Borse lavoro eccetera) sono conteggiati tra gli occupati alla stregua di quanto avviene negli altri paesi. Gli stagisti non retribuiti sono invece esclusi. Per quanto concerne i lavoratori in CIG, essi vengono inclusi tra gli occupati poiché conservano il rapporto di lavoro in essere, anche se non hanno svolto nemmeno un'ora di lavoro nella settimana di riferimento.

Persone in cerca di occupazione (Definizione Eurostat)

Vengono classificati come persone in cerca di occupazione (o "disoccupati") tutti i non occupati con meno di 75 anni che dichiarano al contempo:

- di essere alla ricerca di un lavoro;
- di aver effettuato almeno un'azione di ricerca di lavoro "attiva" nelle quattro settimane che precedono la rilevazione (l'attesa dei risultati di precedenti azioni di ricerca viene esclusa dal novero delle azioni "attive");
- di essere immediatamente disponibili ad accettare un lavoro, qualora venga loro offerto.

Ad essi vanno aggiunti coloro che dichiarano di aver già trovato un lavoro che inizierà nel futuro: per questi individui non viene applicato né il criterio della ricerca attiva, né quello della immediata disponibilità.

Esse sono classificate in:

- **disoccupate**, ossia coloro che hanno perduto una precedente occupazione per licenziamento, fine di un lavoro a tempo determinato, dimissioni;

- **persone in cerca di prima occupazione**;

- **altre persone in cerca di lavoro**, ossia coloro che dichiarano di:

- iniziare un'attività in futuro avendo già trovato un'occupazione alle dipendenze, o chi avendo predisposto tutti i mezzi per l'esercizio di un'attività in proprio, nella settimana di riferimento non ha lavorato per tale occupazione, in quanto inizierà a lavorare in futuro.

- essere in condizione non professionale (casalinga, studente, ritirato dal lavoro), ma ad una successiva domanda della stessa intervista hanno affermato di cercare un'occupazione e di essere immediatamente disponibili per lavorare.

Inattivi (Non forze di lavoro)

E' la popolazione residente che non partecipa al mercato del lavoro. Esse comprendono:

- Le **non forze di lavoro in età non lavorativa**, ossia con meno di 15 e con più di 64 anni;

- Le **non forze di lavoro in età lavorativa**, che si distinguono in:

a) **persone che cercano lavoro non attivamente** ossia le "persone in cerca di occupazione", secondo la definizione già descritta in precedenza, che hanno però effettuato l'ultima azione di ricerca tra i 2 e i 6 mesi fino ai 2 anni, per azioni di ricerca attraverso l'iscrizione al collocamento e la partecipazione a concorsi pubblici.

b) **persone che cercano lavoro ma non disponibili** ossia le "persone in cerca di occupazione", secondo la definizione già descritta in precedenza, ma che temporaneamente non sono disponibili a lavorare.

c) **persone che non cercano lavoro ma disponibili a lavorare** ossia soggetti in condizione non professionale che nell'intervista hanno affermato di non cercare lavoro, ma si dicono disponibili a lavorare qualora fosse loro offerto.

d) **persone non disponibili a lavorare** ossia soggetti in condizione non professionale che nell'intervista hanno affermato di non avere la possibilità (per inabilità o altro) o la volontà a svolgere una attività lavorativa.

Forze di lavoro potenziali

Si tratta delle persone classificate tra le non forze di lavoro che sono disponibili al lavoro senza che lo cerchino attivamente o che lo cercano attivamente ma che sono temporaneamente indisponibili (lett. a), b) e c) precedenti).

Persone potenzialmente impiegabili nel processo produttivo

Si tratta di Persone in cerca di Lavoro e appartenenti alle Forze di lavoro potenziali

Forze di Lavoro Eurostat e Potenziali

Si tratta di Occupati, Persone in cerca di Lavoro e appartenenti alle Forze di lavoro potenziali

Carico Sociale

Rapporto tra la popolazione residente non occupata e il numero degli occupati. Esso può essere anche calcolato distintamente a seconda della diversa condizione in cui versano le persone non occupate e fornisce una indicazione sul numero di persone che gravano socialmente su ogni lavoratore. E' calcolato in per 1.000.

Tasso di attività (15-64)

Si ottiene dal rapporto tra le persone appartenenti alle forze di lavoro in età attiva e la popolazione di riferimento.

Tasso di occupazione (15-64)

Si ottiene dal rapporto tra le persone occupate in età attiva e la corrispondente popolazione di riferimento.

Tasso di inattività (15-64)

Si ottiene dal rapporto tra le persone appartenenti alle non forze di lavoro in età attiva e la popolazione di riferimento.

Tasso di disoccupazione (definizione Eurostat)

Si ottiene dal rapporto tra le persone in cerca di occupazione (in base alla definizione Eurostat) e le corrispondenti forze di lavoro (Eurostat).

Incidenza delle forze di lavoro potenziali

Si ottiene dal rapporto tra le forze di lavoro potenziali e le forze di lavoro Eurostat e potenziali.

Tasso di disoccupazione potenziale

Si ottiene dal rapporto del numero dei disoccupati e delle forze di lavoro potenziali (Persone potenzialmente impiegabili nel processo produttivo) con quello delle forze di lavoro Eurostat e potenziali.

Durata della ricerca di lavoro

Considera da quanto tempo le persone in cerca di lavoro ne sono alla ricerca: si distingue in:

- Breve Media durata se inferiore ai 12 mesi

- Lunga durata, se supera i 12 mesi

Tasso di disoccupazione di lunga durata

Si ottiene dal rapporto tra le persone in cerca di occupazione da oltre 12 mesi e le forze di lavoro.

DATI CENTRI PER L'IMPIEGO (Dati SIL)

Attraverso questi dati si analizza il mercato del lavoro dipendente in una ottica di flusso (si considerano gli ingressi nell'occupazione - avviamenti - e le uscite - cessazioni - in un determinato arco di tempo) e l'offerta di lavoro in termini di flusso (iscrizioni e reiscrizioni) e di stock (iscritti a fine mese). I dati SIL non sono comparabili con i dati ISTAT in quanto il concetto di disoccupazione ISTAT è diverso dall'iscrizione alle liste.

Avviamenti

numero di assunzioni nel periodo in esame; non coincide di norma con il numero di nuovi assunti in quanto la stessa persona può essere avviata al lavoro e dimessa più volte nello stesso periodo.

Cessazioni

numero di risoluzioni di rapporti di lavoro nel periodo in esame comunicate dai datori di lavoro per licenziamento, dimissioni, scadenza termine, pensionamento o morte del dipendente

Iscritti

Viene inoltre introdotta la definizione di iscritto prevista dal D.Lgs. 181/00 così come modificato dal D.Lgs 297/02.

Si tratta di soggetti disoccupati o inoccupati immediatamente disponibili allo svolgimento ed alla ricerca di una attività lavorativa secondo modalità definite con i servizi competenti. Mantiene tale condizione il soggetto che pur avviato al lavoro percepisce un reddito annuo non superiore a 8.000 euro (4.800 se si tratta di un lavoro autonomo). Se si supera tale limite si è sospesi dallo stato di disoccupazione se si tratta di un lavoro di durata inferiore agli 8 mesi (4 se si tratta di un giovane) o cancellati nel caso di lavori di durata superiore.

Si intende per **adolescenti** i minori di età compresa fra i quindici e diciotto anni, che non siano più soggetti all'obbligo scolastico; **giovani** i soggetti di età compresa tra i diciotto e i venticinque anni compiuti o, se in possesso di un diploma universitario di laurea, fino a ventinove anni compiuti.

Si intende altresì per **disoccupati di lunga durata**, coloro che, dopo aver perso un posto di lavoro o cessato un'attività di lavoro autonomo, siano alla ricerca di una nuova occupazione da più di dodici mesi o da più di sei mesi se giovani; **inoccupati di lunga durata**, coloro che, senza aver precedentemente svolto un'attività lavorativa, siano alla ricerca di un'occupazione da più di dodici mesi o da più di sei mesi se giovani.

Rilevazione Istat sulle forze di lavoro

IV TRIMESTRE 2014

UMBRIA	FORZE DI LAVORO						NON FORZE DI LAVORO									Popolazi one
	Occupati	Per. in cerca di occup.				Totale	Cercano lav.non attivame nte	Cercano lav. ma non disponibi li	Non cercano ma dispon.	Non disponibi li a lavorare	Totale NFL 15- 64	NFL <15	NFL >64 anni	Totale		
		ex- occupati	ex-inattivi	senza esperienz a di lavoro	Totale											
	MASCHI															
IV Trim 2013	195	11	3	4	19	214	6	1	5	55	68	60	86	214	427	
I Trim 2014	192	15	4	4	24	216	4	0	5	55	65	60	87	212	428	
II Trim 2014	194	14	3	3	20	215	4	2	5	55	67	60	86	213	428	
III Trim 2014	197	11	3	4	18	215	7	1	6	52	65	60	87	212	428	
IV Trim 2014	194	17	4	6	27	221	6	2	6	46	59	60	88	207	428	
Var. % annua	-0,4	49,5	8,0	53,3	43,2	3,5	4,6	13,5	7,2	-17,4	-12,9	-0,4	2,0	-3,4	0,0	
	FEMMINE															
IV Trim 2013	156	11	6	6	23	179	6	2	11	89	108	57	119	284	463	
I Trim 2014	154	13	5	6	25	179	9	2	10	86	107	57	120	284	464	
II Trim 2014	151	11	5	4	19	170	11	1	12	93	117	57	120	294	464	
III Trim 2014	151	11	7	4	22	173	11	4	14	84	113	57	120	290	464	
IV Trim 2014	161	11	6	5	22	183	9	1	9	83	103	57	120	280	464	
Var. % annua	3,4	3,3	-4,7	-15,3	-3,5	2,5	51,9	-47,7	-17,6	-6,6	-5,2	0,2	1,1	-1,5	0,0	
	MASCHI E FEMMINE															
IV Trim 2013	351	22	9	10	42	392	12	3	17	144	176	118	205	498	891	
I Trim 2014	346	28	10	10	49	395	14	2	15	141	172	118	207	496	891	
II Trim 2014	345	25	8	7	39	385	15	3	17	149	183	118	206	507	892	
III Trim 2014	348	23	10	8	40	388	18	5	20	136	178	118	207	503	891	
IV Trim 2014	355	28	9	11	49	404	15	3	15	129	162	117	208	487	891	
Var. % annua	1,3	26,7	-0,3	13,6	17,5	3,0	29,1	-22,4	-9,7	-10,7	-8,2	-0,1	1,5	-2,3	0,0	
	Presenza femminile															
IV Trim 2014	45,4	40,3	62,2	43,1	45,1	45,3	60,9	39,6	62,1	64,5	63,6	48,8	57,8	57,6	52,0	
Var. annua	0,9	-9,1	-2,9	-14,7	-9,8	-0,2	9,2	-19,1	-6,0	2,9	14,9	48,8	57,8	0,5	52,0	
IV Trim 2014	UMBRIA			CENTRO			NORD			SUD E ISOLE			ITALIA			
	Occupati	P.in cerca di occ.	NFL 15-64 anni	Occupati	P.in cerca di occ.	NFL 15-64 anni	Occupati	P.in cerca di occ.	NFL 15-64 anni	Occupati	P.in cerca di occ.	NFL 15-64 anni	Occupati	P.in cerca di occ.	NFL 15-64 anni	
	Var. % annua															
Maschi	-0,4	43,2	-12,9	0,3	11,9	-2,8	0,8	1,7	-1,9	0,1	2,1	-1,9	0,5	3,7	-2,1	
Femmine	3,4	-3,5	-5,2	2,2	15,9	-5,4	0,7	5,7	-2,4	0,5	15,9	-2,3	1,0	9,7	-2,8	
Totale	1,3	17,5	-8,2	1,2	13,9	-4,4	0,7	3,7	-2,2	0,3	5,5	-2,1	0,7	6,5	-2,6	
	Presenza femminile															
IV Trim 2014	45,4	45,1	63,6	44,9	50,1	61,8	43,6	51,5	62,7	36,6	27,2	64,7	42,1	47,4	63,5	
UMBRIA	IV Trim 2013			I Trim 2014			II Trim 2014			III Trim 2014			IV Trim 2014			
	T.occupaz. (15-64)	T.disoccu paz.	T.inattivi a (15-64)	T.occupaz. (15-64)	T.disoccu paz.	T.inattivi a (15-64)	T.occupaz. z (15-64)	T.disocc upaz.	T.inattivi a (15-64)	T.occupaz. z (15-64)	T.disocc upaz.	T.inattivi z (15-64)	T.occupaz. z (15-64)	T.disocc upaz.	T.inattivi a (15-64)	
	68,6	8,8	24,6	68,0	10,9	23,5	68,5	9,4	24,2	69,7	8,5	23,6	68,7	12,2	21,5	
Maschi	54,0	12,9	38,0	53,6	14,0	37,6	52,3	11,3	40,9	52,4	12,8	39,8	56,0	12,1	36,2	
Femmine	61,2	10,7	31,4	60,7	12,3	30,7	60,3	10,2	32,7	60,9	10,4	31,8	62,2	12,2	29,0	
Totale	61,2	10,7	31,4	60,7	12,3	30,7	60,3	10,2	32,7	60,9	10,4	31,8	62,2	12,2	29,0	
GAP DI GENERE	-14,6	4,0	13,5	-14,4	3,1	14,1	-16,1	1,9	16,7	-17,4	4,3	16,2	-12,8	-0,1	14,7	
IV Trim 2014	UMBRIA			CENTRO			NORD			SUD E ISOLE			ITALIA			
	T.occupaz. (15-64)	T.disoccu paz.	T.inattivi a (15-64)	T.occupaz. (15-64)	T.disoccu paz.	T.inattivi a (15-64)	T.occupaz. z (15-64)	T.disocc upaz.	T.inattivi a (15-64)	T.occupaz. z (15-64)	T.disocc upaz.	T.inattivi z (15-64)	T.occupaz. z (15-64)	T.disocc upaz.	T.inattivi a (15-64)	
	68,7	12,2	21,5	67,9	11,2	23,3	72,1	7,9	21,5	53,7	19,4	33,1	64,8	12,2	26,0	
Maschi	56,0	12,1	36,2	54,7	13,4	36,7	56,9	10,5	36,3	30,6	24,2	59,5	47,2	14,7	44,6	
Femmine	62,2	12,2	29,0	61,2	12,2	30,1	64,5	9,1	28,9	42,1	21,2	46,4	56,0	13,3	35,3	
Totale	62,2	12,2	29,0	61,2	12,2	30,1	64,5	9,1	28,9	42,1	21,2	46,4	56,0	13,3	35,3	
GAP DI GENERE	-12,8	-0,1	14,7	-13,2	2,2	13,4	-15,1	2,6	14,7	-23,1	4,7	26,4	-17,6	2,5	18,6	
	Var. annua															
Maschi	0,2	3,4	-3,1	-0,2	1,0	-0,7	0,3	0,1	-0,4	0,3	0,3	-0,6	0,2	0,3	-0,5	
Femmine	2,0	-0,8	-1,8	0,9	1,4	-2,1	0,4	0,4	-0,8	0,2	1,7	-1,1	0,5	1,0	-1,2	
Totale	1,1	1,5	-2,4	0,4	1,2	-1,4	0,4	0,2	-0,6	0,2	0,8	-0,9	0,3	0,6	-0,9	
UMBRIA	IV Trim 2013			I Trim 2014			II Trim 2014			III Trim 2014			IV Trim 2014			
	Maschi	Femmine	Totale	Maschi	Femmine	Totale	Maschi	Femmine	Totale	Maschi	Femmine	Totale	Maschi	Femmine	Totale	
	12	20	32	10	21	31	11	23	35	13	29	43	13	20	33	
FdL Potenziali	5,5	9,8	7,5	4,4	10,3	7,2	4,9	12,1	8,2	5,8	14,5	9,9	5,7	9,7	7,6	
Incid. FdL Potenz.	31	43	74	34	46	79	31	43	74	32	51	83	40	42	82	
Potenzialmente impiegabili	13,9	21,4	17,4	14,9	22,9	18,7	13,9	22,0	17,6	13,8	25,4	19,3	17,2	20,7	18,8	
Incid. Potenzial. impiegabili																
IV Trim 2014	UMBRIA			CENTRO			NORD			SUD E ISOLE			ITALIA			
	Maschi	Femmine	Totale	Maschi	Femmine	Totale	Maschi	Femmine	Totale	Maschi	Femmine	Totale	Maschi	Femmine	Totale	
	5,7	9,7	7,6	6,7	10,8	8,6	4,3	8,1	6,0	17,0	32,6	23,7	9,2	16,5	12,4	
Incid. FdL Potenz.	17,2	20,7	18,8	17,1	22,8	19,7	11,9	17,8	14,5	33,2	48,9	39,9	20,2	28,8	24,1	
Incid. Potenzial. impiegabili																
	Var. annua															
Incid. FdL Potenz.	0,2	-0,1	0,0	0,8	0,2	0,5	0,1	-0,2	-0,1	0,8	1,9	1,4	0,5	0,7	0,6	
Incid. Potenzial. impiegabili	3,3	-0,8	1,4	1,7	1,4	1,6	0,1	0,2	0,2	0,9	2,6	1,8	0,7	1,5	1,1	

Dopo la flessione occupazionale registrata nel primo semestre del 2014 e la sostanziale stabilità nel terzo trimestre, nel quarto trimestre l'occupazione regionale è tornata a crescere rispetto l'analogo periodo del 2014 facendo sì che nel complesso il livello occupazionale del 2014 sia in linea con quello dell'anno precedente. Il forte aumento delle forze di lavoro, particolarmente rilevante nel quarto trimestre, ha prodotto un ulteriore aumento della disoccupazione che ha toccato un nuovo massimo storico. Ricordando la dovuta prudenza necessaria nell'utilizzo delle stime trimestrali ISTAT, in particolare per una regione piccola come l'Umbria, da tali dati emerge che nel quarto trimestre del 2014, l'occupazione umbra (355.000) è aumentata di 4.000 unità rispetto all'analogo trimestre del 2013 restando, tuttavia di circa 20.000 unità al di sotto del livello pre-crisi. L'incremento dell'occupazione ha riguardato quasi tutte le regioni: l'Umbria (+1,3%), così come il resto delle regioni centrali (+1,2%), ha registrato un incremento più marcato rispetto a quello del Nord del Paese (+0,7%) e di quello nazionale (+0,7%). Il tasso di occupazione umbro è risalito di 1 punto attestandosi al 62,2%, un valore di oltre 4 punti più contenuto di quello che si registrava al termine del 2007; esso continua a superare quello nazionale (56%, -0,4 punti) e quello medio del Centro (61,2%, -0,2 punti) accusando però un gap superiore a 2 punti da quello del Nord (64,5%, +0,3 punti). La crescita ha riguardato solo l'occupazione alle dipendenze (264.000, +5.000); è infatti leggermente calata la componente autonoma (91.000, -1.000). A generare la crescita occupazionale è stato unicamente il terziario (246.000, +6.000) ed in particolare i servizi (175.000, +14.000) che hanno più che compensato la forte flessione del commercio, alberghi e ristoranti (71.000, -8.000); in ulteriore calo l'occupazione delle costruzioni (23.000, -1.000) e del manifatturiero (74.000, -1.000); stabile l'occupazione agricola (12.000). Se la contrazione del commercio ha riguardato sia gli occupati in posizione autonoma che quelli alla dipendenze, nelle costruzioni è stata solo la componente autonoma a calare al contrario di quanto avvenuto nel manifatturiero.

IV Trim 2014	Occupati						Tasso di occupazione 15-64 anni						T. Femmi niliz.	Gap di genere
	Maschi		Femmine		Totale		Maschi		Femmine		Totale			
	v.a.	Var. % annua	v.a.	Var. % annua	v.a.	Var. % annua	v.%	Var. annua	v.%	Var. annua	v.%	Var. annua		
Piemonte	982	-0,6	805	3,4	1.787	1,2	69,0	-0,5	57,2	2,0	63,0	0,8	45,1	-11,8
Valled'Aosta	29	-2,1	25	-0,9	54	-1,5	70,1	-1,5	61,0	-0,7	65,5	-1,1	46,3	-9,0
Liguria	326	0,2	272	2,7	598	1,3	66,4	-0,1	54,8	2,3	60,5	1,1	45,4	-11,6
Lombardia	2.406	1,6	1.852	0,2	4.258	1,0	72,7	0,8	57,5	0,1	65,1	0,5	43,5	-15,2
TrentinoA.A.	262	-1,5	212	0,2	474	-0,7	74,3	-1,2	61,7	-0,3	68,0	-0,8	44,7	-12,6
Veneto	1.212	1,1	858	0,3	2.071	0,8	74,2	0,6	53,8	0,1	64,0	0,3	41,5	-20,4
FriuliV. Giulia	276	-1,7	209	-4,5	486	-2,9	69,7	-1,3	53,8	-2,4	61,8	-1,9	43,1	-15,9
EmiliaRomagna	1.068	1,4	849	0,3	1.917	0,9	73,4	0,4	59,3	0,3	66,3	0,3	44,3	-14,1
Toscana	836	-3,3	705	0,2	1.541	-1,7	69,6	-2,5	58,4	-0,1	64,0	-1,3	45,8	-11,2
Umbria	194	-0,4	161	3,4	355	1,3	68,7	0,2	56,0	2,0	62,2	1,1	45,4	-12,8
Marche	348	2,8	276	5,8	624	4,1	69,6	2,1	55,2	3,0	62,4	2,6	44,2	-14,5
Lazio	1.288	2,3	1.030	2,6	2.318	2,4	66,3	0,5	52,1	0,9	59,1	0,7	44,4	-14,2
Abruzzo	295	0,3	206	1,8	502	0,9	66,6	0,1	47,2	0,8	56,9	0,5	41,1	-19,4
Molise	61	1,4	39	3,9	100	2,3	57,9	0,9	38,6	1,6	48,3	1,2	39,3	-19,3
Campania	987	-3,3	570	-1,0	1.557	-2,5	50,2	-1,5	28,3	-0,4	39,1	-0,9	36,6	-21,9
Puglia	746	0,0	384	-2,7	1.130	-0,9	55,8	0,6	28,1	-0,7	41,8	0,0	34,0	-27,6
Basilicata	116	5,3	67	-4,1	183	1,7	59,7	3,3	34,9	-1,4	47,3	1,0	36,4	-24,9
Calabria	338	4,7	198	4,4	536	4,6	50,9	2,2	30,0	1,3	40,3	1,7	37,0	-20,9
Sicilia	869	1,3	469	2,0	1.338	1,6	51,7	0,6	27,5	0,6	39,5	0,6	35,0	-24,2
Sardegna	326	1,7	221	3,3	546	2,3	57,6	1,2	39,6	1,4	48,6	1,3	40,4	-18,0
ITALIA	12.966	0,5	9.409	1,0	22.375	0,7	64,8	0,2	47,2	0,5	56,0	0,3	42,1	-17,6
NORD	6.562	0,8	5.083	0,7	11.645	0,7	72,1	0,3	56,9	0,4	64,5	0,4	43,6	-15,1
Nord-ovest	3.744	0,8	2.954	1,3	6.698	1,0	71,1	0,4	57,2	0,8	64,1	0,6	44,1	-13,9
Nord-est	2.818	0,7	2.129	-0,2	4.947	0,3	73,5	0,2	56,6	-0,1	65,0	0,0	43,0	-16,9
CENTRO	2.666	0,3	2.172	2,2	4.838	1,2	67,9	-0,2	54,7	0,9	61,2	0,4	44,9	-13,2
MEZZOGIORNO	3.737	0,1	2.154	0,5	5.892	0,3	53,7	0,3	30,6	0,2	42,1	0,2	36,6	-23,1

IV Trim 2014	Persone in cerca di occupazione						Tasso di disoccupazione						T. Femmi niliz.	Gap di genere
	Maschi		Femmine		Totale		Maschi		Femmine		Totale			
	v.a.	Var. % annua	v.a.	Var. % annua	v.a.	Var. % annua	v.%	Var. annua	v.%	Var. annua	v.%	Var. annua		
Piemonte	125	19,2	118	11,2	243	15,1	11,3	1,7	12,8	0,8	12,0	1,3	48,7	1,5
Valled'Aosta	3	20,6	3	17,8	6	19,4	10,5	1,8	9,9	1,4	10,2	1,6	44,7	-0,6
Liguria	43	26,6	33	5,1	76	16,2	11,6	2,2	10,8	0,2	11,2	1,3	50,5	-0,8
Lombardia	196	-8,4	200	7,7	396	-0,9	7,5	-0,7	9,7	0,6	8,5	-0,1	49,9	2,2
TrentinoA.A.	16	20,1	16	21,4	32	20,7	5,7	1,0	6,9	1,1	6,3	1,1	59,5	1,2
Veneto	70	-5,3	102	0,7	172	-1,8	5,4	-0,3	10,6	0,0	7,7	-0,2	45,4	5,2
FriuliV. Giulia	28	48,2	23	-9,5	50	14,9	9,1	2,9	9,9	-0,5	9,4	1,3	45,4	0,8
EmiliaRomagna	82	-10,7	103	2,8	185	-3,7	7,1	-0,9	10,8	0,2	8,8	-0,4	55,5	3,6
Toscana	91	25,6	99	19,7	190	22,5	9,8	2,1	12,3	1,8	11,0	2,0	52,0	2,4
Umbria	27	43,2	22	-3,5	49	17,5	12,2	3,4	12,1	-0,8	12,2	1,5	45,1	-0,1
Marche	34	-14,3	40	-10,3	74	-12,2	8,9	-1,6	12,7	-2,0	10,6	-1,7	54,3	3,8
Lazio	184	8,7	176	25,2	359	16,2	12,5	0,6	14,6	2,3	13,4	1,4	48,9	2,1
Abruzzo	38	13,4	30	5,7	69	9,9	11,5	1,2	12,9	0,4	12,0	0,9	44,3	1,4
Molise	13	2,2	8	1,8	22	2,1	18,1	0,1	17,5	-0,3	17,9	0,0	38,4	-0,6
Campania	262	3,9	198	12,0	460	7,3	20,9	1,2	25,8	2,3	22,8	1,6	43,1	4,8
Puglia	189	10,5	151	6,2	340	8,5	20,2	1,6	28,2	1,7	23,1	1,6	44,3	7,9
Basilicata	17	-22,6	12	-4,9	30	-16,1	13,0	-3,9	15,7	-0,1	14,0	-2,5	41,5	2,6
Calabria	90	1,9	77	24,4	167	11,2	21,1	-0,5	27,9	3,4	23,8	1,1	46,0	6,9
Sicilia	223	-3,6	156	9,0	379	1,2	20,4	-0,8	24,9	1,2	22,1	-0,1	41,1	4,5
Sardegna	68	-3,5	54	12,8	122	3,1	17,3	-0,8	19,6	1,3	18,2	0,1	44,2	2,3
ITALIA	1.799	3,7	1.620	9,7	3.420	6,5	12,2	0,3	14,7	1,0	13,3	0,6	47,4	2,5
NORD	562	1,7	598	5,7	1.160	3,7	7,9	0,1	10,5	0,4	9,1	0,2	51,5	2,6
Nord-ovest	367	3,3	354	8,7	721	5,9	8,9	0,2	10,7	0,7	9,7	0,4	49,1	1,8
Nord-est	195	-1,1	244	1,6	439	0,4	6,5	-0,1	10,3	0,2	8,1	0,0	55,5	3,8
CENTRO	336	11,9	337	15,9	673	13,9	11,2	1,0	13,4	1,4	12,2	1,2	50,1	2,2
MEZZOGIORNO	901	2,1	686	10,5	1.587	5,6	19,4	0,3	24,2	1,7	21,2	0,8	43,2	4,7

IV Trim 2014	Non forze di lavoro in età attiva						Tasso di inattività 15-64 anni						T. Femmi niliz.	Gap di genere
	Maschi		Femmine		Totale		Maschi		Femmine		Totale			
	v.a.	Var. % annua	v.a.	Var. % annua	v.a.	Var. % annua	v.%	Var. annua	v.%	Var. annua	v.%	Var. annua		
Piemonte	304	-5,0	478	-8,4	782	-7,1	22,0	-1,0	34,4	-2,9	28,2	-2,0	61,2	12,4
Valled'Aosta	9	-0,3	13	-1,5	22	-1,0	21,5	0,0	32,2	-0,4	26,9	-0,2	59,9	10,6
Liguria	116	-7,5	186	-7,3	302	-7,4	24,5	-1,8	38,4	-2,7	31,6	-2,3	61,5	13,9
Lombardia	684	-0,9	1.153	-1,6	1.836	-1,3	21,2	-0,2	36,2	-0,6	28,7	-0,4	62,8	15,0
TrentinoA.A.	72	2,4	114	-1,2	185	0,1	21,0	0,4	33,6	-0,5	27,3	-0,1	61,3	12,6
Veneto	341	-1,8	627	-0,6	968	-1,0	21,4	-0,4	39,7	-0,1	30,6	-0,2	64,8	18,3
FriuliV. Giulia	88	-4,7	153	7,4	242	2,6	23,1	-1,0	40,2	3,0	31,6	1,0	63,4	17,1
EmiliaRomagna	287	1,1	470	-1,5	757	-0,5	20,6	0,2	33,4	-0,5	27,1	-0,1	62,1	12,8
Toscana	260	3,8	393	-4,4	653	-1,3	22,5	0,9	33,2	-1,4	27,9	-0,3	60,2	10,7
Umbria	59	-12,9	103	-5,2	162	-8,2	21,5	-3,1	36,2	-1,8	29,0	-2,4	63,6	14,7
Marche	114	-4,6	180	-5,9	294	-5,4	23,4	-1,0	36,6	-2,1	30,1	-1,5	61,2	13,3
Lazio	453	-4,4	757	-5,8	1.211	-5,3	24,0	-1,3	38,9	-2,6	31,6	-2,0	62,6	14,9
Abruzzo	104	-5,2	197	-3,2	302	-3,9	24,4	-1,2	45,8	-1,2	35,1	-1,2	65,4	21,3
Molise	30	-4,2	54	-3,9	83	-4,0	29,1	-1,1	53,2	-1,8	41,0	-1,5	64,4	24,1
Campania	705	2,8	1.229	-1,2	1.934	0,2	36,3	1,0	61,8	-0,7	49,2	0,1	63,6	25,5
Puglia	397	-6,5	822	-0,7	1.219	-2,7	30,0	-1,9	60,7	-0,1	45,6	-1,0	67,4	30,7
Basilicata	59	-2,8	111	2,2	170	0,4	31,1	-0,7	58,6	1,7	44,8	0,5	65,2	27,5
Calabria	228	-6,8	385	-6,0	612	-6,3	35,2	-2,5	58,4	-3,5	46,9	-3,0	62,8	23,2
Sicilia	572	-0,6	1.069	-2,6	1.641	-1,9	34,7	-0,2	63,3	-1,4	49,2	-0,8	65,1	28,5
Sardegna	167	-3,4	278	-5,6	446	-4,8	30,2	-0,9	50,6	-2,6	40,4	-1,7	62,5	20,5
ITALIA	5.049	-2,1	8.771	-2,8	13.820	-2,6	26,0	-0,5	44,6	-1,2	35,3	-0,9	63,5	18,6
NORD	1.900	-1,9	3.193	-2,4	5.094	-2,2	21,5	-0,4	36,3	-0,8	28,9	-0,6	62,7	14,7
Nord-ovest	1.112	-2,8	1.830	-4,0	2.942	-3,6	21,7	-0,6	35,9	-1,4	28,8	-1,0	62,2	14,1
Nord-est	788	-0,7	1.364	-0,1	2.152	-0,3	21,3	-0,1	36,8	0,0	29,0	-0,1	63,4	15,5
CENTRO	886	-2,8	1.433	-5,4	2.319	-4,4	23,3	-0,7	36,7	-2,1	30,1	-1,4	61,8	13,4
MEZZOGIORNO	2.262	-1,9	4.145	-2,3	6.407	-2,1	33,1	-0,6	59,5	-1,1	46,4	-0,9	64,7	26,4

Il mercato incremento delle forze di lavoro (404.000, +12.000), ben superiore a quello dell'occupazione, ha comportato una sensibile crescita del numero delle persone in cerca di lavoro che ha segnato il nuovo massimo storico a quota 49.000 (+7.000 rispetto al quarto trimestre 2013), oltre 30.000 in più che al termine del 2007.

Il tasso di disoccupazione si è così attestato al 12,2% (+1,5 punti), un valore analogo alla media del Centro (12,2%, +1,2 punti) e di circa 1 punto inferiore al dato nazionale (13,3%, +0,7 punti) ma che accusa un gap di oltre 3 punti da quello del Nord (9,1%, +0,3 punti). Significativo che nel periodo di crisi esso sia amentato di ben 7,6 punti. Anche la crescita nel 2014 ha riguardato principalmente i soggetti che hanno perso una occupazione (28.000, +6.000), componente che dall'inizio della crisi conta ben 20.000 soggetti in più; stabile il numero degli ex inattivi (9.000), mentre è in lieve crescita quello dei soggetti senza esperienza di lavoro (11.000, +1.000)In forte calo il numero delle non forze di lavoro (487.000, -11.000) prodotto dagli inattivi in età lavorativa (162.000, -14.000) che hanno più che compensato la crescita degli inattivi in età post lavorativa (208.000, +3.000). Ciò ha prodotto una rilevante contrazione del tasso di inattività (29%, -2,4 punti) che ora è il linea con quello del Nord del Paese (28,9%) e che continua a risultare nettamente più contenuto di quello nazionale (35,3%) e del Centro (30,1%).

A produrre la marcata flessione delle non forze in età attiva è stata la componente non disponibile (129.000, -15.000); al contrario le forze di lavoro potenziali sono ulteriormente aumentate attestandosi a quota 33.000 (+1.000), 4.000 al di sopra del livello nre crisi.

	AGRICOLTURA			INDUSTRIA									SERVIZI									TOTALE		
				TOTALE			Ind. in S.S.			di cui Costruzioni			TOTALE			di cui Commercio, alberghi e ristoranti			Altri servizi					
	Dip.	Indip	Tot.	Dip.	Indip	Tot.	Dip.	Indip	Tot.	Dip.	Indip	Tot.	Dip.	Indip	Tot.	Dip.	Indip	Tot.	Dip.	Indip	Tot.	Dip.	Indip	Tot.
	MASCHI																							
IV Trim 2013	5	2	8	59	18	77	47	7	54	12	11	23	71	39	110	23	18	41	47	21	69	135	60	195
I Trim 2014	4	3	7	58	18	75	46	8	54	12	9	22	70	40	110	23	16	39	48	24	71	132	60	192
II Trim 2014	6	5	11	58	15	73	45	6	52	13	8	21	71	40	111	24	14	38	47	26	73	135	60	194
III Trim 2014	8	4	12	60	18	78	46	7	53	14	11	25	66	41	107	22	19	40	44	22	67	134	63	197
IV Trim 2014	5	3	8	58	17	75	46	7	54	12	9	21	70	41	111	18	18	36	52	23	75	134	60	194
	FEMMINE																							
IV Trim 2013	1	2	4	19	3	22	19	3	22	1	0	1	103	27	130	25	13	38	79	14	92	124	32	156
I Trim 2014	1	2	3	15	3	19	15	3	18	1	0	1	101	31	132	23	14	37	79	17	95	118	36	154
II Trim 2014	2	2	4	15	3	18	15	2	17	0	1	1	98	30	128	22	14	36	76	16	92	115	36	151
III Trim 2014	3	2	5	16	3	20	16	3	19	0	0	1	102	25	126	20	11	30	82	14	96	121	30	151
IV Trim 2014	3	1	4	19	3	22	17	3	20	2	0	2	109	26	135	23	11	35	86	15	100	131	31	161
	MASCHI E FEMMINE																							
IV Trim 2013	7	5	12	78	21	99	65	10	75	13	11	24	174	66	240	48	31	79	126	35	161	259	92	351
I Trim 2014	6	5	11	73	21	94	60	11	72	13	10	23	171	70	242	45	30	75	126	40	166	250	96	346
II Trim 2014	8	7	15	73	18	91	60	9	69	13	9	22	169	70	239	45	28	74	124	42	166	250	95	345
III Trim 2014	11	6	17	76	22	98	62	10	72	14	12	26	168	66	233	41	29	71	126	36	163	255	93	348
IV Trim 2014	8	4	12	77	20	97	63	10	74	13	10	23	179	66	246	42	29	71	138	37	175	264	91	355
	Variazione % annua																							
Maschi	0,1	25,4	8,1	-1,2	-8,9	-3,1	-0,6	1,0	-0,4	-3,8	-15,3	-9,3	-0,6	3,8	0,9	-21,3	1,0	-11,7	9,6	6,1	8,5	-0,9	0,8	-0,4
Femmine	103,8	-47,8	4,9	-2,9	18,7	-0,1	-8,9	3,8	-7,2	155,4	--	217,1	5,7	-3,2	3,9	-4,3	-14,8	-7,9	8,8	7,9	8,7	5,4	-4,6	3,4
Totale	20,7	-11,2	7,0	-1,7	-5,1	-2,4	-3,0	1,8	-2,3	4,9	-11,4	-2,6	3,1	1,0	2,5	-12,6	-5,7	-9,9	9,1	6,8	8,6	2,1	-1,1	1,3
	Composizione per settore																							
	MASCHI																							
IV Trim 2013	3,9	4,1	4,0	43,6	30,4	39,6	34,6	11,8	27,6	9,0	18,5	11,9	52,4	65,5	56,4	17,3	29,9	21,2	35,1	35,7	35,3	100	100	100
IV Trim 2014	4,0	5,1	4,3	43,5	27,4	38,5	34,7	11,9	27,6	8,7	15,6	10,9	52,6	67,4	57,2	13,8	29,9	18,8	38,8	37,5	38,4	100	100	100
	FEMMINE																							
IV Trim 2013	1,1	7,7	2,4	15,6	9,2	14,3	15,0	9,2	13,8	0,6	0,0	0,5	83,3	83,1	83,3	19,8	40,6	24,1	63,5	42,5	59,2	100	100	100
IV Trim 2014	2,1	4,2	2,5	14,4	11,4	13,8	13,0	10,0	12,4	1,4	1,4	1,4	83,6	84,4	83,7	18,0	36,3	21,4	65,6	48,1	62,3	100	100	100
	MASCHI E FEMMINE																							
IV Trim 2013	2,6	5,4	3,3	30,2	23,0	28,3	25,3	10,9	21,5	5,0	12,1	6,8	67,2	71,7	68,4	18,5	33,6	22,5	48,7	38,1	45,9	100	100	100
IV Trim 2014	3,0	4,8	3,5	29,1	22,0	27,3	24,0	11,2	20,7	5,1	10,8	6,6	67,9	73,1	69,2	15,8	32,0	20,0	52,0	41,1	49,2	100	100	100
	Composizione per posizione																							
	MASCHI																							
IV Trim 2013	68,3	31,7	100	76,4	23,6	100	86,9	13,1	100	52,3	47,7	100	64,4	35,6	100	56,7	43,3	100	69,0	31,0	100	69,3	30,7	100
IV Trim 2014	63,2	36,8	100	77,9	22,1	100	86,7	13,3	100	55,5	44,5	100	63,4	36,6	100	50,5	49,5	100	69,7	30,3	100	69,0	31,0	100
	FEMMINE																							
IV Trim 2013	34,7	65,3	100	86,8	13,2	100	86,4	13,6	100	100,0	0,0	100	79,5	20,5	100	65,4	34,6	100	85,3	14,7	100	79,5	20,5	100
IV Trim 2014	67,5	32,5	100	84,4	15,6	100	84,8	15,2	100	80,6	19,4	100	80,9	19,1	100	67,9	32,1	100	85,4	14,6	100	81,0	19,0	100
	MASCHI E FEMMINE																							
IV Trim 2013	57,3	42,7	100	78,8	21,2	100	86,7	13,3	100	53,7	46,3	100	72,6	27,4	100	60,8	39,2	100	78,3	21,7	100	73,8	26,2	100
IV Trim 2014	64,6	35,4	100	79,4	20,6	100	86,2	13,8	100	57,9	42,1	100	73,0	27,0	100	59,0	41,0	100	78,7	21,3	100	74,4	25,6	100
	Tasso di Femminilizzazione																							
IV Trim 2013	19,9	50,1	32,8	24,7	13,9	22,4	28,5	29,3	28,6	5,5	0,0	3,0	59,3	40,5	54,2	51,2	42,2	47,7	62,4	39,0	57,4	47,9	34,9	44,5
IV Trim 2014	33,6	29,5	32,1	24,4	17,4	23,0	26,7	29,9	27,2	13,4	4,5	9,7	60,8	38,8	54,9	56,1	38,1	48,7	62,3	39,4	57,4	49,4	33,7	45,4

	AGRICOLTURA			INDUSTRIA									SERVIZI									TOTALE		
				TOTALE			Ind. in S.S.			di cui Costruzioni			TOTALE			di cui Commercio, alberghi e ristoranti			Altri servizi					
	Dip.	Indip	Tot.	Dip.	Indip	Tot.	Dip.	Indip	Tot.	Dip.	Indip	Tot.	Dip.	Indip	Tot.	Dip.	Indip	Tot.	Dip.	Indip	Tot.	Dip.	Indip	Tot.
	Variazione annua																							
Umbria	20,7	-11,2	7,0	-1,7	-5,1	-2,4	-3,0	1,8	-2,3	4,9	-11,4	-2,6	3,1	1,0	2,5	-12,6	-5,7	-9,9	9,1	6,8	8,6	2,1	-1,1	1,3
Centro	9,8	-3,0	2,8	-4,8	-2,8	-4,4	-1,4	-4,9	-1,9	-17,0	-1,0	-10,3	3,3	1,7	2,9	-0,9	-2,6	-1,6	4,6	4,8	4,6	1,4	0,5	1,2
Nord	20,2	16,4	17,5	-0,6	-2,7	-1,0	0,3	1,0	0,4	-6,0	-6,0	-6,0	1,5	-0,6	1,0	2,1	-2,7	0,4	1,3	0,9	1,2	0,9	0,1	0,7
Mezzogiorno	0,4	2,7	1,1	1,2	-1,8	0,5	4,6	2,4	4,2	-7,0	-5,2	-6,4	0,2	0,1	0,1	-0,2	0,3	0,0	0,2	-0,1	0,2	0,4	0,0	0,3
Italia	5,5	8,7	7,1	-1,0	-2,5	-1,3	0,7	0,0	0,6	-8,5	-4,7	-7,0	1,5	0,1	1,2	0,8	-1,7	-0,2	1,8	1,5	1,7	0,9	0,2	0,7
	Composizione per settore																							
Umbria	3,0	4,8	3,5	29,1	22,0	27,3	24,0	11,2	20,7	5,1	10,8	6,6	67,9	73,1	69,2	15,8	32,0	20,0	52,0	41,1	49,2	100	100	100
Centro	1,4	4,5	2,2	22,6	21,0	22,2	18,2	9,8	16,1	4,4	11,2	6,1	76,0	74,5	75,6	17,2	29,7	20,3	58,8	44,8	55,3	100	100	100
Nord	1,1	8,4	2,8	34,4	23,6	31,8	29,5	11,7	25,3	4,8	11,9	6,5	64,5	68,0	65,3	16,2	27,4	18,8	48,3	40,7	46,5	100	100	100
Mezzogiorno	6,5	9,4	7,3	21,7	18,1	20,8	15,9	8,5	13,9	5,9	9,6	6,8	71,7	72,5	71,9	16,3	35,2	21,3	55,4	37,3	50,6	100	100	100
Italia	2,6	7,8	3,9	28,6	21,5	26,8	23,6	10,4	20,3	5,0	11,1	6,5	68,8	70,7	69,3	16,5	30,1	19,8	52,4	40,6	49,5	100	100	100
	Composizione per posizione																							
Umbria	64,6	35,4	100	79,4	20,6	100	86,2	13,8	100	57,9	42,1	100	73,0	27,0	100	59,0	41,0	100	78,7	21,3	100	74,4	25,6	100
Centro	48,3	51,7	100	76,3	23,7	100	84,8	15,2	100	53,7	46,3	100	75,3	24,7	100	63,4	36,6	100	79,7	20,3	100	74,9	25,1	100
Nord	30,4	69,6	100	82,5	17,5	100	89,1	10,9	100	57,0	43,0	100	75,5	24,5	100	65,8	34,2	100	79,4	20,6	100	76,4	23,6	100
Mezzogiorno	65,8	34,2	100	76,9	23,1	100	83,8	16,2	100	63,0	37,0	100	73,3	26,7	100	56,3	43,7	100	80,5	19,5	100	73,5	26,5	100
Italia	50,2	49,8	100	80,3	19,7	100	87,4	12,6	100	58,0	42,0	100	74,8	25,2	100	62,6	37,4	100	79,8	20,2	100	75,3	24,7	100
	Tasso di Femminilizzazione																							
Umbria	33,6	29,5	32,1	24,4	17,4	23,0	26,7	29,9	27,2	13,4	4,5	9,7	60,8	38,8	54,9	56,1	38,1	48,7	62,3	39,4	57,4	49,4	33,7	45,4
Centro	21,0	31,7	26,6	23,9	13,6	21,4	27,6	27,9	27,7	8,2	1,1	4,9	56,2	40,4	52,3	52,7	36,8	46,9	57,2	42,8	54,3	48,4	34,4	44,9
Nord	22,2	26,5	25,2	25,5	14,1	23,5	27,9	22,1	27,2	11,2	6,1	9,0	59,2	38,9	54,3	53,8	35,9	47,7	61,1	40,9	56,9	47,2	32,0	43,6
Mezzogiorno	30,0	27,0	29,0	13,9	8,7	12,7	17,9	15,9	17,6	3,1	2,3	2,8	48,6	32,1	44,2	41,6	29,9	36,5	50,7	34,2	47,5	39,9	27,4	36,6
Italia	27,1	27,4	27,2	23,0	12,7	20,9	26,1	21,9	25,6	8,2	4,1	6,5	55,7	37,3	51,1	50,0	34,1	44,3	57,3	39,6	53,8	45,6	31,2	42,1

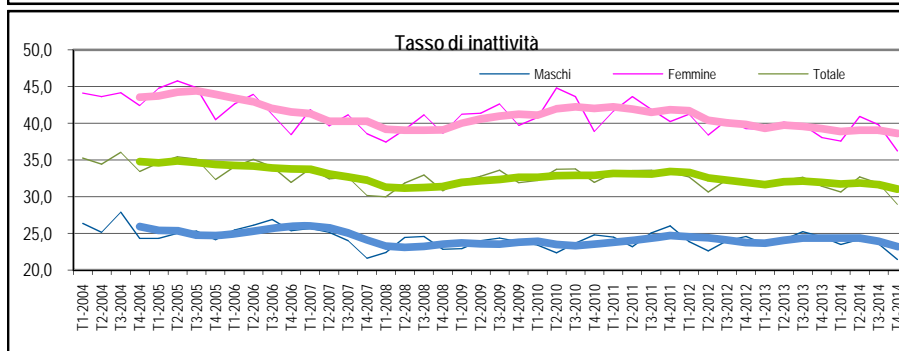
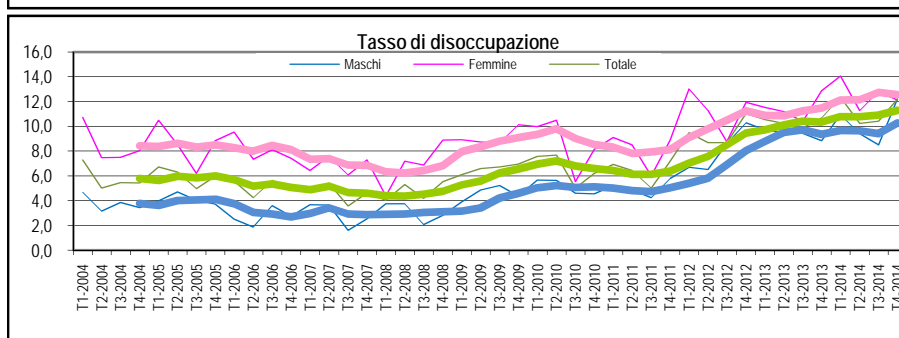
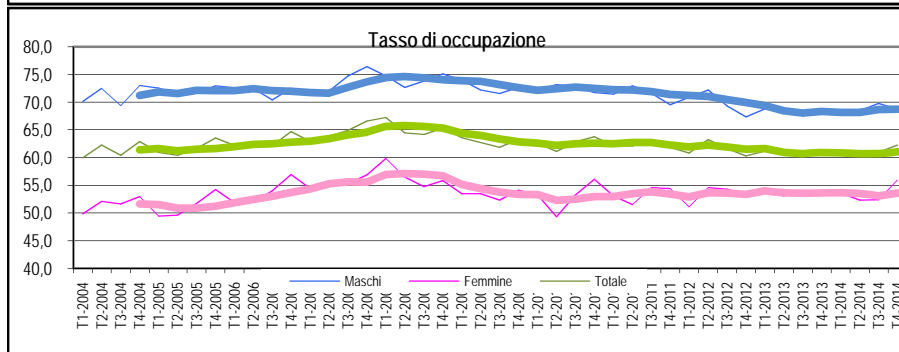
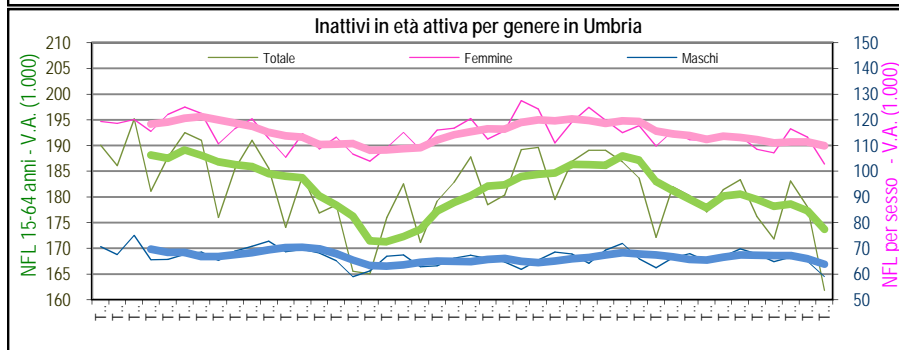
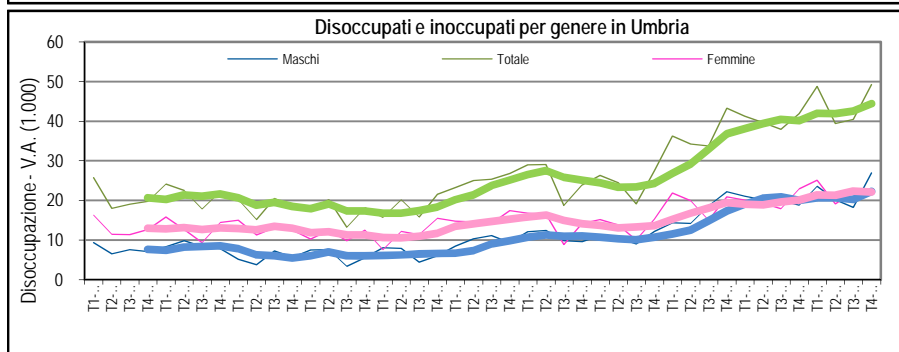
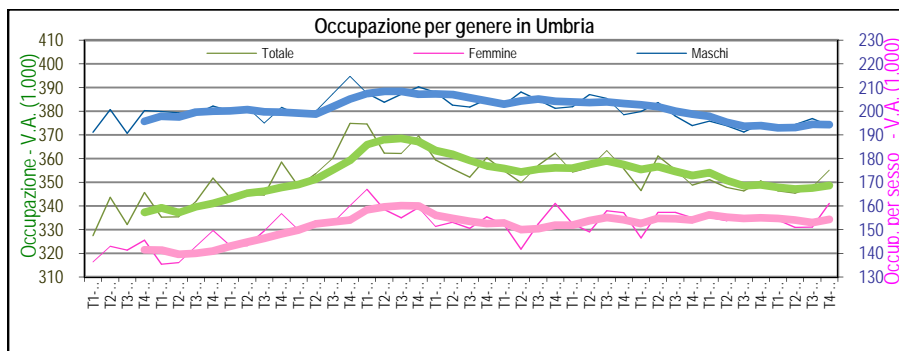

Al loro interno al calo di coloro che non cercano ma si dichiarano disponibili al lavoro (15.000, -2.000) è corrisposto un aumento del numero di soggetti che cercano lavoro non attivamente (15.000, +3.000); è rimasto stabile il numero di coloro che cercano ma si dichiarano momentaneamente non disponibili al lavoro (3.000).

Considerando l'aumento dei disoccupati "Eurostat", il numero dei potenzialmente impiegabili - che oltre ai disoccupati conta anche questi tre target - ha raggiunto quota 82.000, 8.000 in più del corrispondente trimestre del 2013 e ben 35.000 in più del quarto trimestre 2007.

L'incidenza sull'insieme delle forze di lavoro e di quelle potenziali, che includono anche tali soggetti, è quindi salita al 18,8%, un livello più contenuto rispetto al valore del Centro (19,7%) ma che supera di oltre 4 punti la media del Nord (14,5%). La crescita dell'occupazione ha riguardato solo le donne (161.000, +5.000) il cui tasso di occupazione femminile è così aumentato di circa 2 punti risalendo al 56%; in lieve contrazione l'occupazione maschile (194.000, -1.000) senza significative variazioni del relativo indicatore (68,7%). Entrambi superano la media Nazionale e del Centro ma continuano a rimanere distanti dai valori medi del Nord (72,1% il tasso di occupazione maschile e 56,9% quello femminile).

Per gli uomini il calo ha interessato solo la componente alle dipendenze (134.000, -1.000) in quanto quella autonoma è rimasta stabile a 60.000; per le donne all'aumento di 7.000 occupate alle dipendenze (131.000) è corrisposto un calo di 1.000 occupate autonome (31.000).

Per gli uomini l'occupazione nell'industria manifatturiera è rimasta ferma a 54.000 unità mentre nelle costruzioni si è verificato un ulteriore calo (21.000, -2.000); in flessione anche l'occupazione del commercio, alberghi e ristoranti (36.000 -5.000) mentre è aumentata nei servizi (75.000, +6.000). Per le donne è diminuita l'occupazione nell'industria manifatturiera (20.000, -2.000) e nel commercio, alberghi e ristoranti (35.000 -3.000); di contro si è registrato un marcato aumento nei servizi (100.000, +8.000). Stabile per entrambi i sessi l'occupazione agricola.

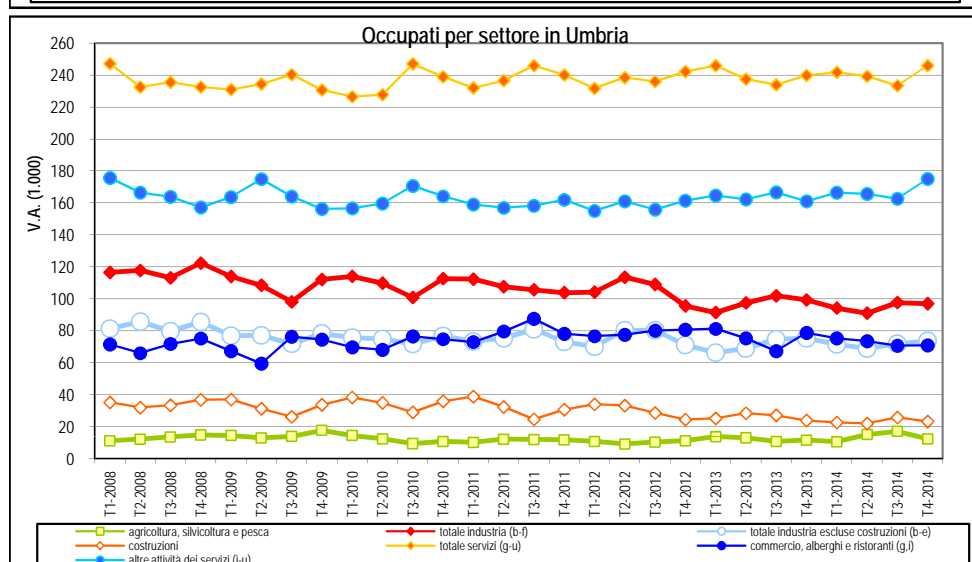
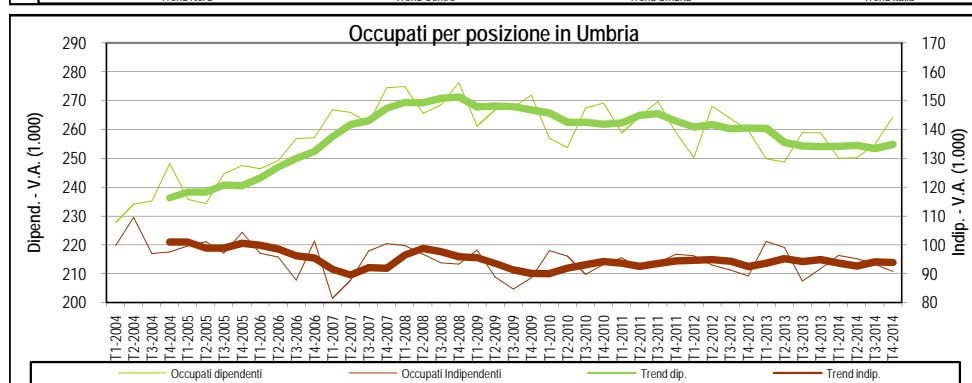
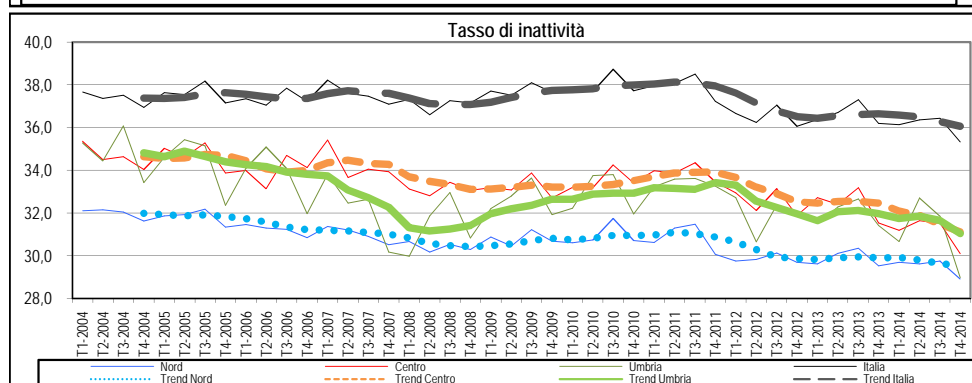
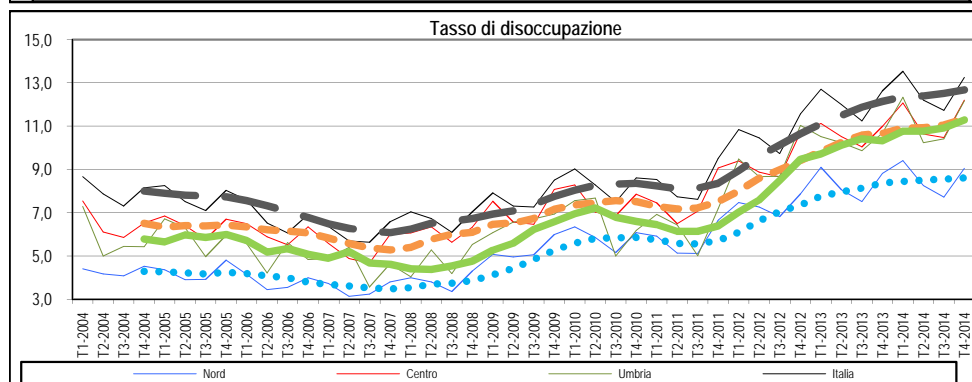
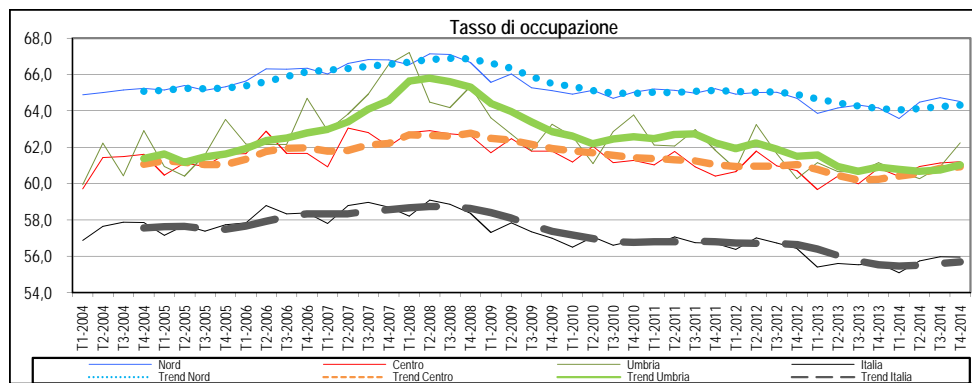

Alla crescita occupazionale per le donne è seguito un lieve calo della disoccupazione (22.000 unità, -1.000) che ha riguardato solo le inoccupate (5.000, -1.000); invariato il numero delle ex occupate (11.000) e delle ex inattive (6.000). Al contrario la disoccupazione maschile ha registrato una crescita (27.000, +8.000) a seguito della maggior presenza di ex occupati (17.000, +6.000), di inoccupati (6.000, +2.000) e di ex inattivi (4.000, +1.000).

Il tasso di disoccupazione maschile è aumentato di ben 3,4 punti portandosi al 12,2%; quello femminile, invece, è diminuito di 0,8 punti (12,1%); tali dinamiche hanno fatto sì che il gap di genere, in passato assai marcato, si sia annullato. Si noti che ora il livello della disoccupazione maschile, che prima della crisi eguagliava la media del nord, si attesta ora sullo stesso livello della media nazionale (12,2%), superando di un punto la media delle regioni centrali (11,2%) e distanziandosi di oltre quattro punti dalla media del Nord (7,9%); quello femminile, invece, rimane al di sotto della media nazionale (14,7%) e di quella del Centro (13,4%) e dista 1,6 punti dalla media del Nord (10,5%). Le non forze di lavoro in età attiva sono calate sia per le donne (103.000, -5.000) e che per gli uomini (59.000, -9.000). Il tasso di inattività femminile è sceso al 36,2% (-1,8 punti), un valore in linea con la media del Nord (36,3%) e con quella del Centro (36,7%); anche il tasso maschile, attestatosi al 21,5% (-3,1 punti), è in linea con la media del Nord (21,5%) e più basso della media della ripartizione (23,3%).

Sia per gli uomini che per le donne si registra un calo della componente non disponibile al lavoro (46.000, -9.000 per gli uomini e 83.000, -6.000 per le donne); di contro, per gli uomini risultano in lieve crescita le forze di lavoro potenziali (13.000, +1.000, stabili per le donne a 20.000). La numerosità dell'area dei potenzialmente collocabili risulta pertanto in aumento per gli uomini (40.000, +9.000) e in calo per le donne (42.000, -1.000) che comunque rimangono maggioritarie. L'incidenza di tale aggregato è aumentata notevolmente per gli uomini arrivando al 17,2% (+3,3 punti) mentre è diminuita per le donne (20,7%, -0,7 punti) anche se il livello di quest'ultima resta superiore.

MEDIA 2014

UMBRIA	FORZE DI LAVORO						NON FORZE DI LAVORO								Popolazio ne	
	Occupati	Per. in cerca di occup.				Totale	Cercano lav.non attivamen te	Cercano lav. ma non disponibi li	Non cercano ma dispo n.	Non disponibi li a lavorare	Totale NFL 15-64	NFL <15	NFL >64 anni	Totale		
		ex- occupati	ex- inattivi	senza esperienz a di lavoro	Totale											
	MASCHI															
2008	207	4	2	1	7	214	2	1	3	58	65	57	82	203	417	
2009	204	6	2	2	10	214	3	2	3	58	66	58	83	207	421	
2010	204	6	3	2	11	215	3	1	3	58	65	59	84	208	423	
2011	203	7	2	1	11	214	5	1	4	58	68	60	82	210	424	
2012	199	11	4	3	17	216	7	1	4	53	66	60	84	209	426	
2013	194	12	4	4	20	214	5	2	5	55	67	60	86	213	427	
2014	194	14	3	4	22	217	5	1	6	52	64	60	87	211	428	
Var. % 2008-2014	-6,2	271,9	103,7	306,7	234,9	1,3	155,9	-27,6	73,9	-10,3	-1,2	5,1	6,7	3,7	2,5	
Var. % 2013-2014	0,2	17,9	-6,4	6,6	11,1	1,3	1,1	-35,3	6,5	-6,1	-5,2	-0,1	1,7	-1,0	0,1	
	FEMMINE															
2008	160	5	4	3	12	172	5	3	9	93	109	54	114	277	449	
2009	153	7	5	4	15	168	6	3	9	99	116	55	115	286	454	
2010	152	6	6	2	14	166	7	2	9	101	120	55	116	291	457	
2011	154	5	5	4	14	168	8	1	10	101	120	56	117	292	460	
2012	154	9	7	4	20	174	9	2	11	91	114	56	118	288	462	
2013	155	10	6	5	20	175	9	3	10	90	112	57	119	288	463	
2014	154	12	6	5	22	177	10	2	11	87	110	57	120	287	464	
Var. % 2008-2014	-3,5	144,4	56,5	44,9	89,3	2,8	120,0	-27,4	26,2	-6,8	0,7	6,3	5,3	3,7	3,3	
Var. % 2013-2014	-0,5	22,0	-0,5	-1,1	10,1	0,7	7,7	-26,7	15,7	-4,2	-2,0	0,5	1,1	-0,2	0,1	
	MASCHI E FEMMINE															
2008	367	9	5	4	18	386	7	4	12	151	174	111	196	480	866	
2009	357	13	6	6	25	382	9	4	12	156	182	113	197	492	875	
2010	356	12	8	5	25	381	10	3	12	159	185	115	200	499	880	
2011	357	13	7	5	24	382	13	2	14	159	188	116	199	503	884	
2012	353	19	11	7	37	390	17	3	16	144	179	116	201	497	887	
2013	349	22	10	9	40	389	15	4	15	146	179	117	204	501	890	
2014	349	26	9	9	44	393	15	3	17	138	174	118	207	498	891	
Var. % 2008-2014	-5,0	201,3	71,2	112,1	142,0	2,0	131,1	-27,4	38,8	-8,1	0,0	5,7	5,9	3,7	2,9	
Var. % 2013-2014	-0,1	19,7	-2,7	2,6	10,6	1,0	5,4	-30,0	12,5	-4,9	-3,2	0,2	1,4	-0,6	0,1	
	Presenza femminile															
2008	43,6	55,4	68,8	74,3	63,8	44,5	68,9	64,5	73,5	61,7	62,8	48,5	58,3	57,7	51,8	
2009	42,8	54,6	70,7	64,1	60,8	43,9	66,8	61,2	74,3	63,1	64,0	48,4	58,1	58,0	51,9	
2010	42,7	52,1	65,5	49,8	56,2	43,6	66,5	71,6	75,8	63,6	64,8	48,4	58,2	58,4	51,9	
2011	43,1	42,1	67,6	76,1	55,8	43,9	62,4	45,0	72,9	63,3	63,7	48,3	58,6	58,1	52,0	
2012	43,6	45,7	65,5	53,5	52,9	44,5	57,1	61,6	72,7	63,2	63,4	48,4	58,5	57,9	52,0	
2013	44,4	44,1	61,5	52,6	50,1	45,0	64,1	61,7	65,0	62,1	62,5	48,6	58,1	57,5	52,0	
2014	44,3	44,9	62,9	50,8	49,9	44,9	65,6	64,6	66,8	62,6	63,3	48,7	58,0	57,6	52,0	
	UMBRIA			CENTRO			NORD			SUD E ISOLE			ITALIA			
	Occupati	P.in cerca di occ.	NFL 15-64 anni	Occupati	P.in cerca di occ.	NFL 15-64 anni	Occupati	P.in cerca di occ.	NFL 15-64 anni	Occupati	P.in cerca di occ.	NFL 15-64 anni	Occupati	P.in cerca di occ.	NFL 15-64 anni	
	Var. % 2013-2014															
Maschi	0,2	11,1	-5,2	1,0	10,3	-3,0	0,4	3,7	-1,6	-0,6	2,2	-0,1	0,2	4,0	-1,2	
Femmine	-0,5	10,1	-2,0	2,9	8,0	-4,2	0,4	3,2	-1,4	-1,0	10,2	-1,4	0,6	7,2	-1,9	
Totale	-0,1	10,6	-3,2	1,8	9,2	-3,7	0,4	3,5	-1,4	-0,8	5,5	-1,0	0,4	5,5	-1,6	
	Var. % 2008-2014															
Maschi	-6,2	234,9	1,3	-2,3	135,3	3,4	-4,5	171,0	2,3	-11,9	87,9	5,4	-6,3	116,8	3,9	
Femmine	-3,5	89,3	2,8	5,5	72,3	-6,1	0,5	97,4	-4,4	-3,2	58,1	-4,1	0,7	73,6	-4,5	
Totale	-5,0	142,0	2,0	1,0	99,3	-2,7	-2,4	128,7	-2,0	-9,0	74,0	-0,9	-3,5	94,4	-1,6	
	UMBRIA			CENTRO			NORD			SUD E ISOLE			ITALIA			
	Tasso di occupazio ne (15-64 anni)	Tasso di disoccup azione	Tasso di inattivita (15-64 anni)	Tasso di occupazio ne (15-64 anni)	Tasso di disoccup azione	Tasso di inattivita (15-64 anni)	Tasso di occupazio ne (15-64 anni)	Tasso di disoccup azione	Tasso di inattivita (15-64 anni)	Tasso di occupazio ne (15-64 anni)	Tasso di disoccup azione	Tasso di inattivita (15-64 anni)	Tasso di occupazio ne (15-64 anni)	Tasso di disoccup azione	Tasso di inattivita (15-64 anni)	
	2014															
Maschi	68,7	10,3	23,2	68,4	10,4	23,4	71,8	7,8	22,0	53,4	19,1	33,8	64,7	11,9	26,4	
Femmine	53,6	12,6	38,6	53,6	12,5	38,6	56,9	9,7	37,0	30,3	23,3	60,4	46,8	13,8	45,6	
Totale	61,0	11,3	31,0	60,9	11,4	31,1	64,3	8,6	29,5	41,8	20,7	47,2	55,7	12,7	36,1	
GAP DI GENERE	-15,2	2,3	15,4	-14,8	2,2	15,2	-14,9	1,9	15,0	-23,0	4,2	26,6	-17,8	1,9	19,2	
	2013															
Maschi	68,4	9,4	24,4	68,3	9,6	24,3	71,7	7,6	22,3	53,7	18,7	33,8	64,7	11,5	26,7	
Femmine	53,7	11,5	39,3	52,4	12,0	40,4	56,6	9,4	37,5	30,6	21,4	61,1	46,5	13,1	46,4	
Totale	60,9	10,3	32,0	60,2	10,7	32,5	64,1	8,4	29,9	42,0	19,7	47,6	55,5	12,1	36,6	
GAP DI GENERE	-14,7	2,1	14,9	-15,9	2,4	16,1	-15,1	1,9	15,1	-23,1	2,7	27,3	-18,2	1,6	19,7	
	2012															
Maschi	69,9	8,0	23,8	69,8	8,2	23,8	72,8	6,5	22,0	56,2	15,8	33,1	66,3	9,8	26,3	
Femmine	53,3	11,2	39,8	52,5	10,9	41,0	57,0	8,5	37,6	31,5	19,3	60,9	47,1	11,8	46,6	
Totale	61,5	9,5	31,9	61,0	9,4	32,5	64,9	7,4	29,8	43,7	17,1	47,1	56,6	10,7	36,5	
GAP DI GENERE	-16,6	3,2	16,1	-17,3	2,7	17,3	-15,8	2,0	15,6	-24,6	3,5	27,8	-19,3	2,0	20,3	
	2011															
Maschi	71,4	5,0	24,7	70,5	6,6	24,4	73,6	4,9	22,5	57,3	12,1	34,7	67,3	7,5	27,2	
Femmine	53,4	8,1	41,9	51,9	8,7	43,1	56,7	6,7	39,2	30,8	16,1	63,3	46,5	9,5	48,6	
Totale	62,2	6,4	33,4	61,0	7,5	33,9	65,1	5,7	30,9	43,9	13,5	49,1	56,8	8,4	37,9	
GAP DI GENERE	-18,0	3,1	17,1	-18,6	2,1	18,7	-16,9	1,8	16,7	-26,6	4,0	28,6	-20,8	2,0	21,4	
	2010															
Maschi	72,5	5,1	23,6	71,3	6,5	23,6	73,7	5,0	22,3	57,6	11,9	34,5	67,5	7,5	26,9	
Femmine	53,0	8,5	42,0	51,8	8,9	43,1	56,2	7,0	39,6	30,5	15,7	63,8	46,1	9,6	48,9	
Totale	62,6	6,6	32,9	61,4	7,5	33,5	64,9	5,9	30,9	43,8	13,3	49,4	56,8	8,4	38,0	
GAP DI GENERE	-19,5	3,4	18,5	-19,5	2,4	19,4	-17,5	2,0	17,3	-27,1	3,8	29,3	-21,4	2,1	22,0	
	2009															
Maschi	72,6	4,6	23,8	72,1	5,7	23,5	74,4	4,4	22,0	59,0	10,9	33,7	68,5	6,7	26,5	
Femmine	53,3	9,1	41,2	52,1	9,1	42,7	56,5	6,4	39,6	30,6	15,3	63,9	46,4	9,2	48,9	
Totale	62,9	6,6	32,6	61,9	7,2	33,2	65,5	5,3	30,8	44,6	12,5	49,0	57,4	7,7	37,7	
GAP DI GENERE	-19,3	4,5	17,4	-20,0	3,5	19,2	-17,9	1,9	17,6	-28,4	4,4	30,1	-22,1	2,5	22,4	
	2008															
Maschi	74,1	3,1	23,6	73,0	4,6	23,4	76,1	2,9	21,6	61,0	10,0	32,1	70,1	5,5	25,7	
Femmine	56,7	6,8	39,1	52,8	8,1	42,5	57,6	5,2	39,3	31,3	15,6	62,8	47,2	8,5	48,4	
Totale	65,3	4,8	31,4	62,8	6,1	33,1	66,9	3,9	30,4	46,0	12,0	47,7	58,6	6,7	37,1	
GAP DI GENERE	-17,4	3,7	15,5	-20,2	3,5	19,1	-18,5	2,3	17,6	-29,7	5,7	30,7	-22,9	3,0	22,7	

Umbria	MASCHI			FEMMINE			MASCHI E FEMMINE			Presenza Femminile			Incid. Indipend.		
	Dip.	Indip	Tot.	Dip.	Indip	Tot.	Dip.	Indip	Tot.	Dip.	Indip	Tot.	Maschi	Femmine	Totale
2008	144	63	207	128	32	160	271	96	367	47,0	33,8	43,6	30,6	20,3	26,1
2009	144	61	204	123	29	153	267	90	357	46,2	32,5	42,8	29,7	19,2	25,2
2010	143	61	204	119	33	152	262	94	356	45,4	35,0	42,7	30,0	21,7	26,5
2011	140	64	203	123	31	154	263	94	357	46,9	32,7	43,1	31,3	20,0	26,4
2012	137	62	199	124	30	154	260	92	353	47,6	32,6	43,6	31,3	19,5	26,2
2013	132	62	194	122	33	155	254	95	349	48,1	34,7	44,4	31,9	21,2	27,2
2014	134	61	194	121	33	154	255	94	349	47,6	35,2	44,3	31,3	21,4	26,9
Var. % 2008-2014	-7,1	-4,2	-6,2	-4,9	2,0	-3,5	-6,1	-2,1	-5,0	0,6	1,4	0,7	0,7	1,2	0,8
Var. % 2013-2014	1,2	-1,8	0,2	-0,7	0,4	-0,5	0,3	-1,0	-0,1	-0,5	0,5	-0,2	-0,7	0,2	-0,3

Umbria	AGRICOLTURA	INDUSTRIA			SERVIZI			TOTALE	Incidenza percentuale						
		TOTALE	Ind. str.	Costruzioni	TOTALE	Comm. Alber. e Rist.	Altri Servizi		Agricoltura	Tot. Industria	Ind. str.	Costruzioni	Tot. terziario	Comm. Alber. e Rist.	Altri Servizi
Maschi															
2008	8	89	57	32	110	38	72	207	4	43,1	27,4	15,7	53,1	18,1	35,0
2009	9	85	55	30	110	38	71	204	5	41,7	26,9	14,8	53,6	18,7	34,9
2010	8	87	54	33	109	37	71	204	4	42,7	26,7	16,1	53,3	18,3	35,0
2011	8	85	55	30	111	40	71	203	4	41,7	27,1	14,7	54,4	19,6	34,8
2012	7	84	55	29	108	40	68	199	3	42,1	27,7	14,3	54,5	20,1	34,4
2013	8	77	52	25	109	39	70	194	4	39,6	26,8	12,8	56,1	20,2	35,9
2014	10	75	53	22	110	38	71	194	5	38,7	27,2	11,4	56,4	19,7	36,7
Var. % 2008-2014	22,1	-15,8	-6,9	-31,5	-0,4	1,9	-1,5	-6,2	1,1	-4,4	-0,2	-4,2	3,3	1,6	1,7
Var. % 2013-2014	16,3	-2,2	1,6	-10,2	0,7	-2,6	2,6	0,2	0,7	-1,0	0,4	-1,3	0,3	-0,6	0,8
Femmine															
2008	5	28	26	2	127	34	93	160	3	17,6	16,4	1,1	79,3	21,0	58,3
2009	5	23	21	2	124	31	93	153	4	15,0	13,8	1,2	81,5	20,4	61,1
2010	4	22	20	2	126	35	91	152	2	14,5	13,4	1,2	83,0	22,9	60,1
2011	4	23	21	2	128	40	88	154	2	14,6	13,4	1,2	83,0	25,8	57,3
2012	4	22	20	2	129	39	90	154	2	14,2	13,2	1,0	83,5	25,2	58,3
2013	4	21	19	1	130	36	94	155	3	13,3	12,4	0,9	84,1	23,5	60,6
2014	4	20	19	1	130	34	96	154	3	12,8	12,0	0,8	84,5	22,3	62,2
Var. % 2008-2014	-17,4	-29,6	-29,2	-35,1	2,8	2,4	2,9	-3,5	-0,5	-4,8	-4,4	-0,4	5,2	1,3	3,9
Var. % 2013-2014	4,3	-4,4	-3,6	-14,8	0,0	-5,5	2,1	-0,5	0,1	-0,5	-0,4	-0,1	0,4	-1,2	1,6
Totale															
2008	13	117	83	34	237	71	166	367	3,5	32,0	22,6	9,3	64,5	19,4	45,1
2009	15	108	76	32	234	69	165	357	4,1	30,3	21,3	9,0	65,6	19,4	46,1
2010	12	109	75	35	235	72	163	356	3,3	30,7	21,0	9,7	66,0	20,3	45,7
2011	12	107	76	32	239	80	159	357	3,2	30,0	21,2	8,8	66,7	22,3	44,5
2012	10	106	75	30	237	79	158	353	2,9	29,9	21,4	8,5	67,2	22,3	44,8
2013	12	98	71	26	239	76	164	349	3,5	27,9	20,4	7,5	68,5	21,7	46,9
2014	14	95	71	23	240	73	167	349	4,0	27,2	20,5	6,7	68,8	20,8	48,0
Var. % 2008-2014	6,6	-19,1	-13,9	-31,7	1,3	2,1	1,0	-5,0	0,4	-4,8	-2,1	-2,6	4,3	1,5	2,9
Var. % 2013-2014	12,4	-2,7	0,2	-10,4	0,3	-4,0	2,3	-0,1	0,4	-0,7	0,1	-0,8	0,3	-0,8	1,1

	Maschi					Femmine					Totale				
	Dis	FdL Pot.	Dis+FdL poten.	T. mancata partecipazione	TD potenziale	Dis	Dis.All	Area Disp. Lav.	T.Dis. All.	% Disp. Lav.	Dis	Dis.All	Area Disp. Lav.	T.Dis. All.	% Disp. Lav.
2008	7	7	13	3,1	6,1	12	16	28	8,6	14,8	18	23	41	5,6	10,1
2009	10	8	18	3,5	8,0	15	18	33	9,6	17,8	25	26	51	6,3	12,5
2010	11	7	18	3,2	8,1	14	18	33	10,0	17,7	25	26	51	6,3	12,5
2011	11	10	21	4,4	9,2	14	19	33	10,1	17,4	24	29	53	7,0	12,9
2012	17	12	30	5,5	13,1	20	23	42	11,5	21,5	37	35	72	8,3	16,9
2013	20	12	32	5,4	14,2	20	22	42	11,0	21,3	40	34	74	8,0	17,5
2014	22	12	34	5,2	15,0	22	23	45	11,6	22,7	44	35	80	8,2	18,6
Var. % 2008-2014	234,9	77,0	155,4	2,2	8,9	89,3	43,9	62,9	3,0	7,9	26,1	12,3	38,4	2,6	8,5
Var. % 2013-2014	11,1	-1,4	6,4	-0,1	0,7	10,1	7,1	8,6	0,6	1,5	4,3	1,4	5,6	0,2	1,1

	UMBRIA			CENTRO			NORD			SUD E ISOLE			ITALIA		
	Maschi	Femmine	Totale	Maschi	Femmine	Totale	Maschi	Femmine	Totale	Maschi	Femmine	Totale	Maschi	Femmine	Totale
2014															
T. mancata partecipazione	5,2	11,6	8,2	6,4	11,7	8,9	4,5	8,5	6,3	16,9	32,5	23,5	9,1	16,8	12,5
TD potenziale	15,0	22,7	18,6	16,2	22,7	19,2	11,9	17,3	14,3	32,7	48,2	39,3	19,9	28,3	23,6
2013															
T. mancata partecipazione	5,4	11,0	8,0	5,9	11,4	8,5	4,1	8,2	5,9	15,7	31,1	22,2	8,4	16,1	11,8
TD potenziale	14,2	21,3	17,5	15,0	22,1	18,2	11,3	16,8	13,8	31,4	45,9	37,5	18,9	27,0	22,5
2012															
T. mancata partecipazione	5,5	11,5	8,3	5,4	11,5	8,2	3,5	7,7	5,4	14,9	31,1	21,8	7,8	15,9	11,4
TD potenziale	13,1	21,5	16,9	13,2	21,2	16,8	9,8	15,5	12,4	28,3	44,4	35,2	16,9	25,9	20,9
2011															
T. mancata partecipazione	4,4	10,1	7,0	5,2	10,6	7,7	3,3	7,0	5,0	15,9	31,8	22,5	8,0	15,6	11,3
TD potenziale	9,2	17,4	12,9	11,5	18,4	14,6	8,1	13,3	10,4	26,1	42,8	33,0	15,0	23,6	18,7
2010															
T. mancata partecipazione	3,2	10,0	6,3	4,1	10,9	7,2	3,0	6,8	4,7	15,4	32,1	22,3	7,5	15,6	11,0
TD potenziale	8,1	17,7	12,5	10,4	18,8	14,2	7,8	13,3	10,3	25,5	42,8	32,6	14,4	23,7	18,4
2009															
T. mancata partecipazione	3,5	9,6	6,3	4,0	10,1	6,8	2,8	6,6	4,5	14,3	31,9	21,5	7,0	15,2	10,6
TD potenziale	8,0	17,8	12,5	9,5	18,3	13,5	7,1	12,5	9,5	23,6	42,3	31,3	13,3	23,1	17,5
2008															
T. mancata partecipazione	3,1	8,6	5,6	4,0	10,9	7,1	2,6	6,8	4,4	13,4	32,6	21,4	6,6	15,9	10,7
TD potenziale	6,1	14,8	10,1	8,4	18,1	12,8	5,4	11,6	8,1	22,0	43,1	30,8	11,7	23,1	16,7

L'incidenza dell'occupazione a termine (36.000, pari al 14,2%) è comunque scesa nei sei anni ed ora non risulta la più elevata del centro nord.

La flessione dell'occupazione dall'inizio della crisi - ed in particolare di quella alle dipendenze - risulta ancor più marcata se valutata in termini di posizioni di lavoro equivalenti; tra il 2008 e il 2014 infatti l'occupazione full time è calata di 29.000 unità e quella part time è aumentata di 10.000 unità.

La crescita delle forze di lavoro e la stabilità dell'occupazione hanno comportato un ulteriore aumento della disoccupazione che segna il nuovo massimo storico a quota 44.000 (+4.000 negli ultimi 12 mesi), ben 26.000 unità al di sopra di quello pre crisi; ad aumentare è di nuovo il numero di ex occupati (26.000, +4.000 nel 2014 e +17.000 dal 2008) a seguito delle numerose cessazioni. Le difficoltà occupazionali oltre ad aver fatto aumentare il numero dei disoccupati anno dopo anno sia anche aumentando la permanenza nello stato di disoccupazione per coloro che vi entrano; la lunga durata della ricerca, infatti, che prima della crisi riguardava poco più di un terzo dei disoccupati umbri, nel 2014 ha superato il 50% e il tasso di disoccupazione di lunga durata è aumentato di 8 decimi nell'ultimo anno portandosi al 5,7% 4 punti al di sopra del valore pre crisi.

In calo nell'ultimo anno il numero degli inattivi in età da lavoro (174.000, -5.000) ed al loro interno risulta in crescita il numero delle forze di lavoro potenziali (35.000, +1.000); data la crescita del numero dei disoccupati, il numero dei soggetti potenzialmente impiegabili, dunque, è salito a 80.000 unità, pari al 18,6% di chi lavora o di chi potrebbe e vorrebbe farlo.

A seguito di tali dinamiche il tasso di occupazione umbro nella fascia 15-64 anni come nel 2013 si è attestato al 61% (+0,1 punti), ossia 4,3 punti al disotto del valore pre crisi, e quello di disoccupazione è salito al 11,3% (+1 punto nel 2014) a fronte del 4,8% che si registrava nel 2008.

	Occupati									Persone in cerca di occupazione								
	MASCHI			FEMMINE			TOTALE			MASCHI			FEMMINE			TOTALE		
	2014	Var % 13-14	Var % 08-14	2014	Var % 13-14	Var % 08-14	2014	Var % 13-14	Var % 08-14	2014	Var % 13-14	Var % 08-14	2014	Var % 13-14	Var % 08-14	2014	Var % 13-14	Var % 08-14
	2014	Var % 13-14	Var % 08-14	2014	Var % 13-14	Var % 08-14	2014	Var % 13-14	Var % 08-14	2014	Var % 13-14	Var % 08-14	2014	Var % 13-14	Var % 08-14	2014	Var % 13-14	Var % 08-14
Piemonte	984	0,1	-6,6	789	0,2	-2,3	1.773	0,1	-4,7	117	6,0	164,6	108	10,9	96,2	226	8,3	126,7
Valle d'Aosta	30	1,2	-7,2	25	0,4	2,6	55	0,8	-3,0	3	14,3	257,5	2	4,1	113,3	5	9,7	177,2
Liguria	332	-0,6	-8,1	268	-0,8	-2,7	599	-0,7	-5,7	38	14,7	150,1	35	7,3	68,7	73	11,0	102,7
Lombardia	2.386	0,4	-3,8	1.851	0,4	3,2	4.237	0,4	-0,9	200	3,8	170,5	178	1,3	97,4	378	2,6	130,4
Trentino Alto Adige	265	0,2	1,0	210	1,5	7,4	476	0,7	3,7	15	16,1	164,4	14	-2,8	81,7	29	6,2	116,8
Veneto	1.196	0,3	-5,1	869	2,2	-1,3	2.065	1,1	-3,6	72	-7,4	147,0	95	5,6	101,4	167	-0,5	118,8
Friuli-Venezia Giulia	280	0,1	-6,6	214	-0,5	-1,7	495	-0,1	-4,5	22	13,7	166,4	21	-4,4	41,3	43	4,1	86,3
Emilia-Romagna	1.065	1,4	-2,8	847	-0,8	-0,9	1.911	0,4	-2,0	84	2,1	221,5	89	-2,5	134,6	173	-0,3	170,1
Toscana	849	-0,8	-4,5	686	1,0	2,5	1.535	0,0	-1,5	80	15,7	160,8	92	20,7	77,5	173	18,3	108,5
Umbria	194	0,2	-6,2	154	-0,5	-3,5	349	-0,1	-5,0	22	11,1	234,9	22	10,1	89,3	44	10,6	142,0
Marche	351	1,2	-6,1	274	2,0	-1,6	625	1,6	-4,2	33	-10,3	120,1	37	-4,4	120,5	70	-7,3	120,3
Lazio	1.291	2,3	1,0	1.011	4,9	11,6	2.302	3,4	5,4	175	12,7	120,0	154	4,4	59,1	329	8,7	86,6
Abruzzo	286	-1,4	-7,3	190	-3,0	-6,1	476	-2,0	-6,8	35	-2,0	109,8	33	29,0	70,6	68	10,9	88,8
Molise	61	2,9	-13,5	40	1,0	-6,6	101	2,1	-10,9	11	-1,6	106,7	7	-0,8	17,9	18	-1,3	58,7
Campania	1.010	-0,3	-10,5	551	-2,8	1,6	1.561	-1,2	-6,6	247	-3,1	88,5	186	5,6	71,8	434	0,5	80,9
Puglia	742	-1,3	-13,9	402	-1,2	-3,6	1.144	-1,3	-10,5	176	8,6	98,1	137	11,3	73,0	313	9,7	86,3
Basilicata	115	4,9	-8,8	67	-2,2	-0,7	182	2,1	-6,0	19	-8,2	55,1	13	8,8	7,9	32	-1,9	31,5
Calabria	331	1,1	-12,7	192	0,4	-6,7	523	0,9	-10,6	91	1,6	116,3	69	16,8	82,3	160	7,7	100,1
Sicilia	855	-1,8	-12,7	467	0,6	-6,4	1.322	-1,0	-10,6	228	5,3	73,3	149	7,7	44,3	377	6,2	60,6
Sardegna	322	-0,2	-13,4	226	1,0	-1,6	548	0,3	-8,9	73	3,5	80,1	53	16,3	22,5	125	8,5	50,4
ITALIA	12.945	0,2	-6,3	9.334	0,6	0,7	22.279	0,4	-3,5	1.742	4,0	116,8	1.494	7,2	73,6	3.236	5,5	94,4
NORD	6.538	0,4	-4,5	5.074	0,4	0,5	11.612	0,4	-2,4	552	3,7	171,0	542	3,2	97,4	1.094	3,5	128,7
N-O	3.732	0,2	-5,0	2.933	0,2	1,1	6.665	0,2	-2,4	358	5,6	166,8	324	5,0	93,5	682	5,3	126,2
N-E	2.806	0,7	-3,9	2.141	0,6	-0,4	4.947	0,7	-2,4	193	0,3	178,9	219	0,7	103,4	412	0,5	133,0
CENTRO	2.685	1,0	-2,3	2.126	2,9	5,5	4.811	1,8	1,0	311	10,3	135,3	305	8,0	72,3	616	9,2	99,3
MEZZOGIORNO	3.722	-0,6	-11,9	2.134	-1,0	-3,2	5.856	-0,8	-9,0	879	2,2	87,9	647	10,2	58,1	1.526	5,5	74,0
	Tasso di occupazione 15-64 anni									Tasso di occupazione 20-64 anni								
	MASCHI			FEMMINE			TOTALE			MASCHI			FEMMINE			TOTALE		
	2014	2013	2008	2014	2013	2008	2014	2013	2008	2014	2013	2008	2014	2013	2008	2014	2013	2008
	2014	2013	2008	2014	2013	2008	2014	2013	2008	2014	2013	2008	2014	2013	2008	2014	2013	2008
Piemonte	68,9	68,9	73,3	55,9	55,6	57,1	62,4	62,2	65,2	73,8	73,6	77,7	59,6	59,3	60,6	66,7	66,4	69,1
Valle d'Aosta	71,5	70,6	75,6	60,8	60,6	59,9	66,2	65,6	67,8	76,4	75,2	80,6	65,1	64,4	63,6	70,7	69,8	72,2
Liguria	67,6	67,8	72,8	54,0	53,6	54,7	60,7	60,6	63,6	72,3	72,7	77,4	57,5	56,9	57,9	64,8	64,7	67,5
Lombardia	72,1	72,1	76,5	57,5	57,4	57,2	64,9	64,8	66,9	77,4	77,3	81,2	61,6	61,3	60,7	69,5	69,3	71,0
Trentino Alto Adige	75,3	75,8	77,2	61,3	61,0	59,7	68,3	68,4	68,5	80,9	81,2	82,2	66,2	65,7	63,8	73,6	73,5	73,1
Veneto	72,9	72,7	77,0	54,5	53,3	55,7	63,7	63,1	66,4	78,4	78,1	81,8	58,4	57,1	59,1	68,4	67,6	70,5
Friuli-Venezia Giulia	70,9	70,6	74,7	55,3	55,3	55,5	63,1	63,0	65,2	75,8	75,4	79,0	58,8	58,7	58,9	67,3	67,0	69,0
Emilia-Romagna	73,5	72,9	78,0	59,1	59,7	62,3	66,3	66,2	70,2	78,6	77,9	82,6	63,0	63,5	65,8	70,7	70,6	74,2
Toscana	70,9	71,3	74,5	56,9	56,3	56,2	63,8	63,7	65,3	75,9	76,2	79,3	60,6	60,0	59,6	68,1	68,0	69,3
Umbria	68,7	68,4	74,1	53,6	53,7	56,7	61,0	60,9	65,3	73,9	73,5	78,7	57,1	57,0	60,3	65,3	65,1	69,4
Marche	69,9	68,6	73,4	55,0	53,6	56,0	62,4	61,1	64,7	75,1	73,5	78,5	58,9	57,4	59,7	67,0	65,4	69,1
Lazio	66,5	66,3	71,7	51,2	49,4	49,3	58,8	57,7	60,2	71,5	71,5	77,1	54,8	52,8	52,6	63,0	62,0	64,6
Abruzzo	64,6	65,5	71,2	43,4	44,5	46,5	53,9	55,0	58,8	69,6	70,5	76,6	46,6	47,8	49,8	58,0	59,0	63,1
Molise	57,9	56,5	66,7	38,9	38,6	41,5	48,5	47,6	54,1	62,6	61,0	72,0	42,0	41,5	44,8	52,3	51,3	58,4
Campania	51,2	51,5	57,9	27,5	28,3	27,3	39,2	39,7	42,4	56,0	56,5	63,7	29,9	30,7	29,7	42,7	43,4	46,4
Puglia	55,1	55,4	63,5	29,5	29,6	30,1	42,1	42,3	46,6	60,0	60,4	69,2	31,9	32,0	32,6	47,5	45,9	50,6
Basilicata	59,0	56,3	64,2	35,3	36,1	35,0	47,2	46,2	49,6	63,9	61,0	70,1	38,0	39,0	38,2	51,0	50,0	54,1
Calabria	49,9	49,4	57,5	28,9	28,7	30,7	39,3	38,9	44,0	54,2	53,9	63,2	31,3	31,0	33,7	42,6	42,3	48,3
Sicilia	51,0	51,9	59,5	27,4	27,1	29,3	39,0	39,3	44,1	55,6	56,6	65,4	29,6	29,4	31,9	42,4	42,8	48,3
Sardegna	56,7	56,9	64,3	40,3	39,7	40,3	48,6	48,3	52,3	60,6	61,0	68,9	42,9	42,3	43,3	51,8	51,6	56,1
ITALIA	64,7	64,7	70,1	46,8	46,5	47,2	55,7	55,5	58,6	69,7	69,7	75,3	50,3	49,9	50,6	59,9	59,7	62,9
NORD	71,8	71,7	76,1	56,9	56,6	57,6	64,3	64,1	66,9	77,0	76,8	80,7	60,8	60,4	61,1	68,9	68,6	70,9
N-O	70,8	70,8	75,5	56,8	56,6	56,9	63,8	63,7	66,1	75,9	75,8	79,9	60,7	60,4	60,4	68,3	68,1	70,1
N-E	73,3	72,8	77,1	56,9	56,7	58,5	65,0	64,7	67,9	78,4	78,0	81,8	60,9	60,4	62,0	69,6	69,2	72,0
CENTRO	68,4	68,3	73,0	53,6	52,4	52,8	60,9	60,2	62,8	73,5	73,3	78,1	57,3	55,9	56,3	65,2	64,5	67,0
MEZZOGIORNO	53,4	53,7	61,0	30,3	30,6	31,3	41,8	42,0	46,0	58,1	58,5	66,7	32,8	33,1	34,0	45,3	45,6	50,1
	Tasso di disoccupazione									Tasso di disoccupazione 15-64 anni								
	MASCHI			FEMMINE			TOTALE			MASCHI			FEMMINE			TOTALE		
	2014	2013	2008	2014	2013	2008	2014	2013	2008	2014	2013	2008	2014	2013	2008	2014	2013	2008
	2014	2013	2008	2014	2013	2008	2014	2013	2008	2014	2013	2008	2014	2013	2008	2014	2013	2008
Piemonte	10,7	10,1	4,0	12,1	11,0	6,4	11,3	10,5	5,1	22,6	23,2	23,6	36,3	37,4	38,9	29,5	30,4	31,3
Valle d'Aosta	9,3	8,4	2,6	8,4	8,1	4,2	8,9	8,3	3,3	21,0	22,8	22,5	33,5	34,0	37,5	27,2	28,4	29,8
Liguria	10,2	8,9	4,0	11,7	10,9	7,1	10,8	9,8	5,4	24,5	25,4	24,1	38,7	39,7	41,0	31,7	32,6	32,7
Lombardia	7,7	7,5	2,9	6,8	6,7	4,8	8,2	8,0	3,7	21,7	21,9	21,2	36,9	37,1	40,0	29,3	29,5	30,5
Trentino Alto Adige	5,3	4,6	2,1	6,2	6,4	3,7	5,7	5,4	2,8	20,3	20,5	21,1	34,7	34,8	38,0	27,5	27,6	29,5
Veneto	5,7	6,1	2,3	9,8	9,6	5,1	7,5	7,6	3,4	22,6	22,4	21,2	39,5	41,0	41,3	31,0	31,7	31,2
Friuli-Venezia Giulia	7,3	6,5	2,7	8,9														

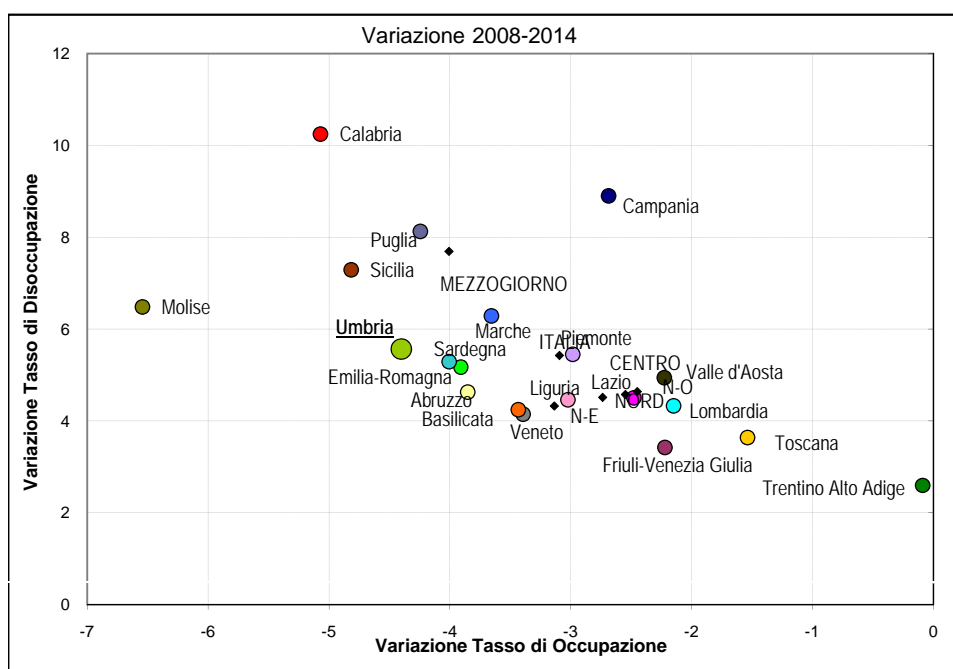
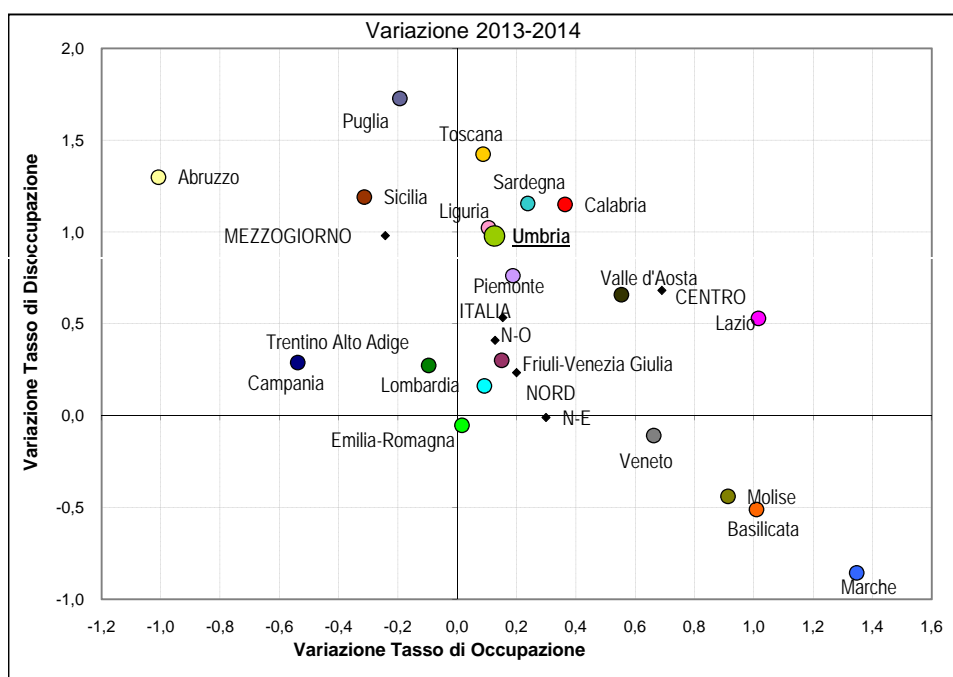
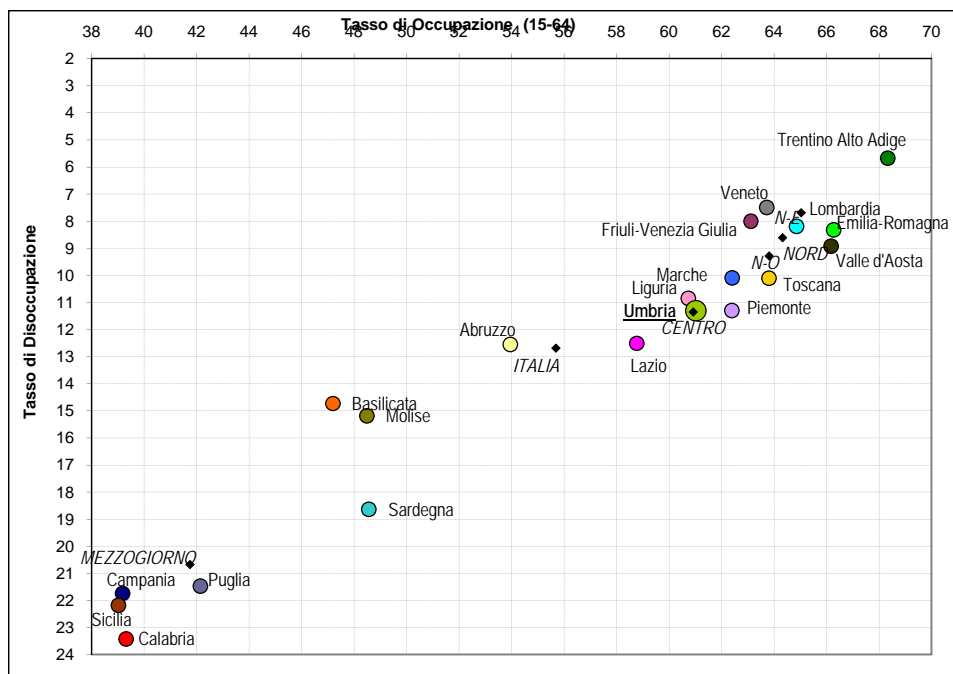

A seguito di ciò per gli uomini il tasso di occupazione è salito al 68,7% (+0,3 punti), quello di inattività è sceso al 23,2% (-1,2 punti) e quello di disoccupazione è aumentato raggiungendo il 10,3%, circa un punto in più del 2013 e oltre 7 punti in più di quello pre crisi. Anche per le donne il tasso di occupazione è pari al 53,6%, un valore in linea con quello del 2013, il tasso di inattività è sceso al 38,6% (-0,7 punti) e quello di disoccupazione è cresciuto di oltre 1 punto arrivando al 12,6%. La condizione occupazionale degli uomini umbri così come quella delle donne risulta ora in linea con la realtà media del Centro accusando, però, un pesante divario verso il Nord del Paese che prima della crisi, almeno nella disoccupazione, non esisteva. La distanza dal Nord, infatti, per gli uomini supera i 3 punti (71,8%, +0,1 punti) e per le donne li sfiora (56,6%, -1 punto).

Il tasso di disoccupazione maschile è di 2 punti e mezzo al di sopra della media del Nord (7,8%, +0,2 punti) mentre quello femminile dista di quasi tre punti (9,7%, +0,3 punti). La stabilità del livello occupazionale dell'ultimo anno è conseguenza della riduzione del turnover generazionale prodotta dalla riforma in tema di pensionamenti che mantiene nell'occupazione lavoratori prossimi all'uscita dalla fase lavorativa (che ora vantano un tasso di occupazione del 51,5%, un dato superiore a quello previsto dall'Agenda di Lisbona) e impedisce l'ingresso a quelli più giovani che già nei primi anni di crisi, essendo maggiormente esposti al fenomeno del precariato (fenomeno che in Umbria ha sempre avuto un peso rilevante), spesso avevano visto non rinnovato il proprio contratto di lavoro con conseguente contrazione dell'occupazione e crescita della disoccupazione giovanile.

	Occupati								In cerca di lavoro								Inattivi									
	15-24 anni	25-34 anni	35-44 anni	45-54 anni	55-64 anni	15-64 anni	65 anni e +	Total e 15 e +	15-24 anni	25-34 anni	35-44 anni	45-54 anni	55-64 anni	15-64 anni	65 anni e +	25 anni e +	Total e 15 e +	15-24 anni	25-34 anni	35-44 anni	45-54 anni	55-64 anni	15-64 anni	65 anni e +	<15	Total e
Maschi																										
2008	14	50	63	53	23	203	4	207	2	2	1	1	0	6	0	5	7	25	5	2	4	29	65	82	57	203
2009	14	48	62	53	23	200	4	204	2	3	3	2	0	10	0	8	10	24	5	2	5	29	66	83	58	207
2010	12	47	62	56	23	200	4	204	3	3	2	2	0	11	0	8	11	26	4	2	4	30	65	84	59	208
2011	11	43	62	57	25	197	6	203	2	4	1	2	1	11	0	8	11	27	6	3	3	29	68	82	60	210
2012	10	41	59	56	27	193	6	199	5	5	3	3	1	17	0	12	17	26	5	3	4	26	66	84	60	209
2013	8	39	58	55	29	189	5	194	6	4	4	5	1	20	0	14	20	27	7	4	5	25	67	86	60	213
2014	8	37	56	56	32	189	5	194	6	6	5	4	1	22	0	17	22	27	7	4	6	21	64	87	60	211
Femmine																										
2008	9	41	50	41	17	158	2	160	2	4	4	2	0	12	0	10	12	28	11	14	18	38	109	114	54	277
2009	7	36	49	42	17	151	2	153	3	6	5	2	0	15	0	13	15	30	14	15	19	39	116	115	55	286
2010	7	33	50	42	17	151	1	152	2	5	4	3	0	14	0	12	14	30	17	14	19	40	120	116	55	291
2011	8	34	49	44	17	153	1	154	3	5	3	2	1	14	0	11	14	29	14	17	20	41	120	117	56	292
2012	7	32	47	45	21	152	2	154	4	6	5	3	1	19	0	16	20	28	13	16	20	37	114	118	56	288
2013	6	30	47	45	25	153	2	155	3	7	6	4	1	20	0	17	20	30	14	14	20	33	112	119	57	288
2014	5	28	46	47	26	152	2	154	4	6	7	4	1	22	0	18	22	30	16	14	18	31	110	120	57	287
Maschi e Femmine																										
2008	23	91	113	94	41	361	6	367	4	6	5	3	0	18	0	14	18	53	16	16	22	68	174	196	111	480
2009	21	84	111	95	40	351	6	357	5	8	8	4	1	25	0	20	25	54	19	17	23	69	182	197	113	492
2010	20	80	113	98	40	351	5	356	5	8	6	4	1	25	0	20	25	55	20	16	23	70	185	200	115	499
2011	19	77	111	101	42	350	7	357	6	8	5	4	1	24	0	19	24	56	20	19	23	69	188	199	116	503
2012	17	73	106	101	48	346	7	353	9	11	9	6	2	37	0	28	37	55	19	19	24	63	179	201	116	497
2013	15	69	105	100	53	342	7	349	9	11	10	8	2	40	0	31	40	57	21	18	25	58	179	204	117	501
2014	13	65	102	103	58	341	7	349	9	12	12	9	2	44	0	35	44	57	22	18	24	52	174	207	118	498

Tasso di occupazione

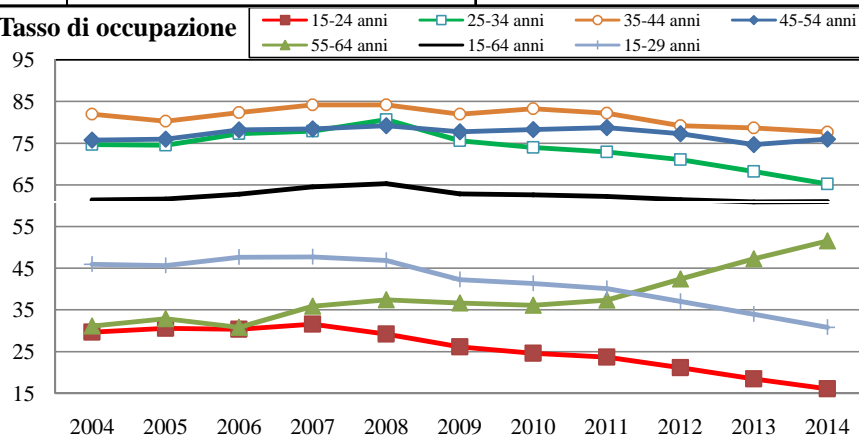

Tasso di disoccupazione

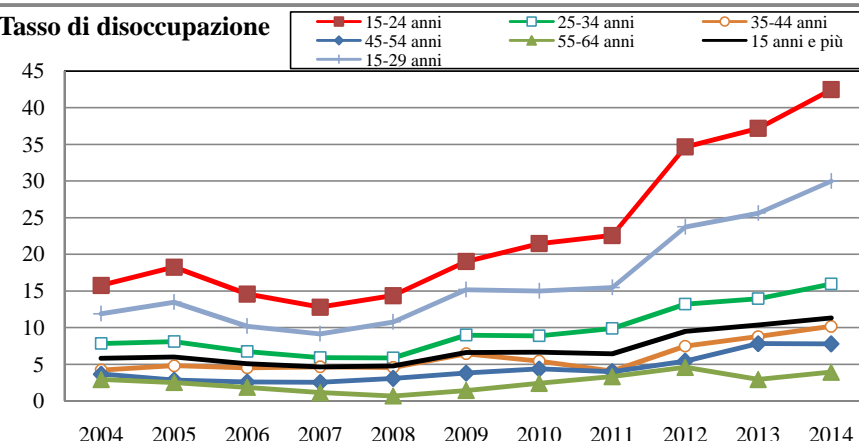

Tasso di inattività

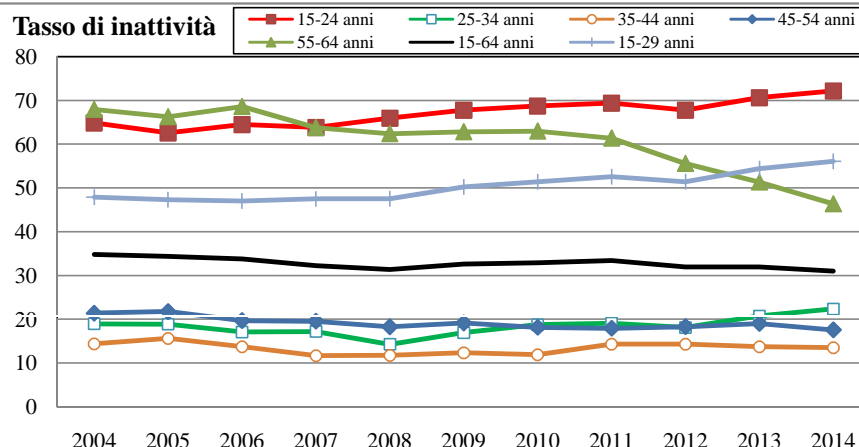

La disoccupazione, infatti, nel periodo di crisi, è aumentata notevolmente per le classi centrali ed ora mostra livelli significativi anche per quelle più anziane tant'è che nel caso degli over 35 ha raggiunto il 7,7% un livello di oltre 4 punti superiore a quello del 2008; ma è per i più giovani che ha raggiunto livelli non tollerabili. L'occupazione degli under 35 tra il 2008 e il 2014 è calata di 36.000 unità (-10.000 per gli under 25 e -26.000 per i 25-34enni) e il numero di disoccupati è aumentato di ben 12.000, con conseguente crescita del relativo indicatore di oltre 10 punti nel caso dei 25-34enni (16%) e di ben 28,1 punti per gli under 25 (42,5%).

Il fenomeno dei NEET (Not in Education, Employment or Training) ha assunto una dimensione notevole essendo presente per il 23% dei giovani con meno di 30 anni, un dato migliore rispetto alla media nazionale e in linea con quello della ripartizione di appartenenza, ma comunque assai preoccupante specie nel caso delle donne per le quali è prossimo al 26%.

	Occupati					In cerca di lavoro					Inattivi 15-64 anni				
	Licenza elementare	Licenza media	Diploma	Laurea breve, laurea, dottorato	Totale	Licenza elementare	Licenza media	Diploma	Laurea breve, laurea, dottorato	Totale	Licenza elementare	Licenza media	Diploma	Laurea breve, laurea, dottorato	Totale
Maschi															
2008	8	67	107	26	207	0	2	4	1	7	9	28	23	4	65
2009	8	60	109	27	204	1	3	5	1	10	9	31	23	3	66
2010	8	57	108	31	204	1	3	6	1	11	9	31	23	2	65
2011	10	53	109	31	203	1	4	6	1	11	8	30	28	3	68
2012	8	52	107	32	199	1	6	9	2	17	5	30	26	5	66
2013	7	55	98	34	194	1	6	11	2	20	6	31	24	6	67
2014	7	54	101	33	194	1	7	12	2	22	5	31	23	5	64
Femmine															
2008	8	36	81	34	160	0	4	5	2	12	24	41	36	9	109
2009	7	33	78	35	153	1	5	7	3	15	24	41	40	11	116
2010	5	31	81	35	152	1	4	6	3	14	21	44	43	12	120
2011	4	32	82	36	154	1	3	6	3	14	17	45	45	13	120
2012	4	31	80	39	154	1	4	9	5	20	15	45	39	14	114
2013	5	31	77	42	155	1	5	9	5	20	15	45	39	14	112
2014	4	31	75	44	154	1	5	12	5	22	11	44	41	13	110
Maschi e Femmine															
2008	16	103	188	60	367	1	6	9	3	18	33	70	58	13	174
2009	15	93	187	62	357	2	7	12	4	25	33	72	63	14	182
2010	13	88	189	66	356	2	8	12	4	25	30	75	66	14	185
2011	14	85	191	68	357	2	7	12	4	24	25	74	74	15	188
2012	12	83	187	71	353	2	10	18	7	37	20	75	65	19	179
2013	12	86	175	76	349	1	12	20	7	40	21	76	63	20	179
2014	11	85	177	76	349	2	12	23	7	44	16	75	64	18	174

Tasso di occupazione

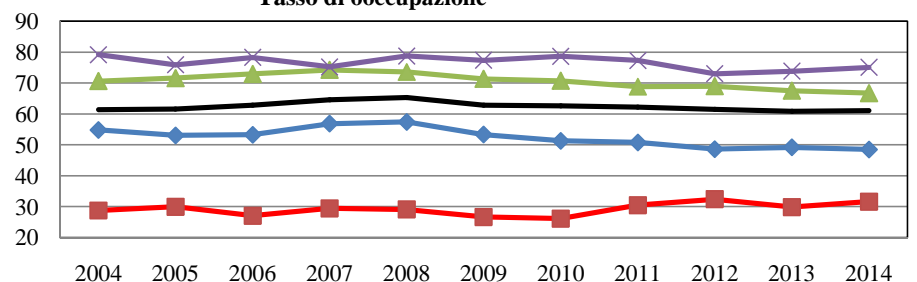

Tasso di disoccupazione

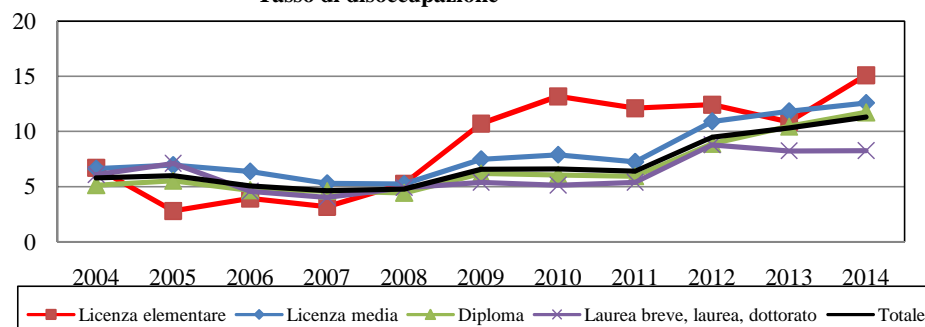

Tasso di inattività

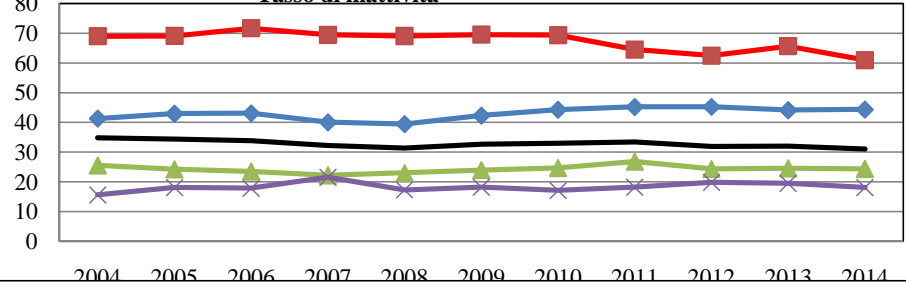

I più colpiti dalla crisi sono i meno scolarizzati ed è per essi che la disoccupazione assume i livelli più elevati (15,1% per chi ha al massimo la licenza elementare e 12,6% quella media). Nel corso del 2014 il target che ha visto aumentare maggiormente la disoccupazione è quello dei diplomati (23.000) il cui tasso specifico (11,7%) si è portato anch'esso al di sopra di quello medio. La condizione occupazionale dei più scolarizzati, tuttavia, resta una priorità d'intervento; il tasso di occupazione dei laureati (75,1%), infatti, nonostante il lieve aumento registrato nel 2014, continua ad essere più contenuto della media nazionale e diffuso è sottoutilizzo delle competenze che fa sì che molti laureati svolgano mansioni per le quali non è necessaria una laurea. Inoltre il tasso di (8,2%) disoccupazione specifico pur non essendo aumentato nell'ultimo anno continua a superare quello medio della ripartizione.

Umbria	Occupati			In cerca di occupazione			Inattivi 15-64 anni		
	Maschi	Femmine	Totale	Maschi	Femmine	Totale	Maschi	Femmine	Totale
Perugia									
2008	156	121	277	5	9	14	45	78	124
2009	153	116	269	7	11	18	48	84	132
2010	153	116	269	9	11	20	47	85	132
2011	153	116	269	9	11	21	48	87	135
2012	149	115	264	14	15	28	48	84	132
2013	147	116	263	15	16	30	49	82	131
2014	146	118	264	17	16	33	47	79	126
Var.% 08-14	-6,9	-1,7	-4,6	215,1	75,5	128,5	3,6	0,8	1,8
Var.% 13-14	-0,8	2,0	0,4	17,1	0,3	8,4	-3,5	-3,8	-3,7
Terni									
2008	51	39	90	1	3	4	19	31	50
2009	51	37	88	2	4	7	18	32	50
2010	51	36	87	3	3	5	18	35	52
2011	50	39	88	2	2	4	20	33	53
2012	50	39	89	4	5	8	18	30	47
2013	47	39	86	5	5	10	19	30	49
2014	49	36	85	5	7	12	17	31	48
Var.% 08-14	-4,1	-9,0	-6,3	323,6	132,6	189,9	-12,5	0,5	-4,5
Var.% 13-14	3,6	-7,9	-1,6	-5,0	43,5	17,3	-9,8	2,9	-1,9
Umbria									
2008	207	160	367	7	12	18	65	109	174
2009	204	153	357	10	15	25	66	116	182
2010	204	152	356	11	14	25	65	120	185
2011	203	154	357	11	14	24	68	120	188
2012	199	154	353	17	20	37	66	114	179
2013	194	155	349	20	20	40	67	112	179
2014	194	154	349	22	22	44	64	110	174
Var.% 08-14	-6,2	-3,5	-5,0	234,9	89,3	142,0	-1,2	0,7	0,0
Var.% 13-14	0,2	-0,5	-0,1	11,1	10,1	10,6	-5,2	-2,0	-3,2

Umbria	Tasso di occupazione 15-64 anni			Tasso di disoccupazione			Tasso di inattività 15-64 anni		
	Maschi	Femmine	Totale	Maschi	Femmine	Totale	Maschi	Femmine	Totale
Perugia									
2008	75,2	57,8	66,4	3,4	6,9	4,9	22,3	37,9	30,2
2009	73,0	54,7	63,8	4,6	8,5	6,4	23,4	40,1	31,8
2010	72,9	54,5	63,6	5,3	8,8	6,8	23,0	40,1	31,7
2011	72,2	53,8	62,9	5,6	9,0	7,1	23,4	40,8	32,2
2012	70,1	53,5	61,7	8,5	11,3	9,7	23,2	39,6	31,5
2013	69,3	54,0	61,5	9,1	11,8	10,3	23,6	38,7	31,3
2014	68,8	55,2	61,9	10,5	11,6	11,0	22,9	37,4	30,2
Terni									
2008	70,9	53,7	62,1	2,3	6,7	4,3	27,4	42,4	35,0
2009	71,6	49,3	60,2	4,5	10,9	7,3	25,0	44,6	35,0
2010	71,3	48,5	59,7	4,6	7,6	5,9	25,1	47,5	36,5
2011	69,1	52,1	60,4	3,2	5,4	4,2	28,5	44,9	36,8
2012	69,3	52,9	60,9	6,7	11,1	8,7	25,5	40,4	33,1
2013	65,7	52,7	59,1	10,3	10,5	10,4	26,6	41,0	34,0
2014	68,6	48,7	58,4	9,6	15,5	12,2	24,1	42,3	33,4
Umbria									
2008	74,1	56,7	65,3	3,1	6,8	4,8	23,6	39,1	31,4
2009	72,6	53,3	62,9	4,6	9,1	6,6	23,8	41,2	32,6
2010	72,5	53,0	62,6	5,1	8,5	6,6	23,6	42,0	32,9
2011	71,4	53,4	62,2	5,0	8,1	6,4	24,7	41,9	33,4
2012	69,9	53,3	61,5	8,0	11,2	9,5	23,8	39,8	31,9
2013	68,4	53,7	60,9	9,4	11,5	10,3	24,4	39,3	32,0
2014	68,7	53,6	61,0	10,3	12,6	11,3	23,2	38,6	31,0
							0,0	0,0	0,0

	Perugia			Terni			UMBRIA		
	Dipendenti	Indipendenti	Totale	Dipendenti	Indipendenti	Totale	Dipendenti	Indipendenti	Totale
2014									
Agricoltura	7	4	11	1	1	3	8	6	14
Industria	57	14	71	18	6	23	75	20	95
di cui: in senso stretto	49	8	57	13	2	15	61	10	71
di cui costruzioni	8	6	15	5	4	9	13	10	23
Servizi	129	52	182	42	16	58	172	68	240
commercio, alberghi e ristoranti	35	22	56	9	7	16	43	29	73
altre attività dei servizi	95	30	125	34	9	42	128	39	167
Totale	193	71	264	62	23	85	255	94	349
Distribuzione % per settore									
Agricoltura	3,5	6,2	4,2	2,2	5,7	3,1	3,2	6,0	4,0
Industria	29,5	20,4	27,0	29,0	24,4	27,8	29,4	21,4	27,2
di cui: in senso stretto	25,2	11,6	21,5	20,8	7,9	17,3	24,1	10,7	20,5
di cui costruzioni	4,3	8,8	5,5	8,2	16,6	10,5	5,3	10,7	6,7
Servizi	67,0	73,5	68,7	68,8	69,9	69,1	67,4	72,6	68,8
commercio, alberghi e ristoranti	17,9	30,9	21,4	14,4	31,8	19,1	17,0	31,1	26,8
altre attività dei servizi	49,1	42,6	47,4	54,3	38,2	50,0	50,4	41,5	48,0
Totale	100	100	100	100	100	100	100	100	100
Distribuzione % per posizione									
Agricoltura	60,8	39,2	100	51,3	48,7	100	59,0	41,0	100
Industria	79,7	20,3	100	76,2	23,8	100	78,9	21,1	100
di cui: in senso stretto	85,5	14,5	100	87,7	12,3	100	86,0	14,0	100
di cui costruzioni	57,1	42,9	100	57,2	42,8	100	57,1	42,9	100
Servizi	71,3	28,7	100	72,6	27,4	100	71,6	28,4	100
commercio, alberghi e ristoranti	61,2	38,8	100	55,1	44,9	100	59,8	40,2	100
altre attività dei servizi	75,8	24,2	100	79,3	20,7	100	76,7	23,3	100
Totale	73,1	26,9	100	72,9	27,1	100	73,1	26,9	100
2013									
Agricoltura	5	5	9	1	2	3	5	7	12
Industria	59	15	74	17	7	23	76	22	98
di cui: in senso stretto	48	8	56	13	2	16	61	10	71
di cui costruzioni	11	8	18	3	4	8	14	12	26
Servizi	129	50	179	44	16	60	173	66	239
commercio, alberghi e ristoranti	35	22	57	12	7	19	47	29	76
altre attività dei servizi	94	28	123	32	9	41	126	37	164
Totale	193	70	263	61	25	86	254	95	349
Variazione 2013-2014									
Agricoltura	48,5	-10,2	18,2	83,1	-38,6	-6,8	53,3	-18,8	12,4
Industria	-3,6	-4,3	-3,8	7,7	-16,3	0,8	-1,1	-8,0	-2,7
di cui: in senso stretto	1,0	8,7	2,0	-2,2	-27,9	-6,3	0,3	-0,4	0,2
di cui costruzioni	-23,8	-17,3	-21,1	44,9	-9,4	15,3	-7,1	-14,5	-10,4
Servizi	0,1	4,1	1,2	-3,2	0,2	-2,3	-0,7	3,1	0,3
commercio, alberghi e ristoranti	-1,6	0,9	-0,7	-22,8	0,1	-13,9	-6,9	0,7	-4,0
altre attività dei servizi	0,8	6,5	2,1	3,7	0,2	3,0	1,5	5,0	2,3
Totale	0,1	1,3	0,4	0,8	-7,5	-1,6	0,3	-1,0	-0,1

A livello territoriale, infine, nel 2014 il numero di occupati è calato nella provincia di Terni (85.000, -1.000, -1,6%), a seguito della contrazione del commercio, ed è cresciuto in quella di Perugia (264.000, +1.000, +0,4%) dove servizi, manifatturiero ed agricoltura hanno più che compensato la flessione delle costruzioni e del commercio; di conseguenza il tasso di occupazione è diminuito a Terni (58,4%, -0,7 punti) e leggermente aumentato a Perugia (61,9%, +0,4 punti). Dall'inizio della crisi la flessione occupazionale risulta comunque sensibilmente più marcata nel territorio della provincia di Perugia (da 277.000 a 264.000), prodotta soprattutto dal manifatturiero e dalle costruzioni, dove il tasso di occupazione è calato di 4,5 punti; a Terni è scesa da 90.000 a 85.000 unità sia per le flessioni del terziario che del settore industriale ed ha prodotto un calo di 3,7 punti del relativo indicatore.

Il differenziale interprovinciale che prima della crisi era prossimo ai 5 punti ora è pari a 3 punti e mezzo. La maggior flessione dell'occupazione nel 2014 a Terni ha riguardato unicamente le donne il cui tasso di occupazione è sceso al 48,7% (-4 punti) ed è quindi tornata a crescere la distanza rispetto a quello delle donne di Perugia, il cui tasso nell'ultimo anno è aumentato (55,2%, +1,2 punti). Per gli uomini, invece, l'occupazione nel 2014 è aumentata a Terni (68,6%, 2,9 punti) mentre è scesa a Perugia (68,8%, -0,5 punti).

Il numero delle persone in cerca di lavoro nel 2014 ha fatto registrare una crescita di 3.000 unità a Perugia, dove ha toccato quota 33.000, 19.000 in più del livello pre crisi, e di 2.000 a Terni, dove ora vi sono 12.000 disoccupati, ben 8.000 in più del 2008. La presenza di disoccupazione risulta ora più alta nella provincia di Terni (12,2% a Terni e 11% a Perugia) in quanto l'aumento è stato sensibilmente superiore a Terni (+1,8 punti a fronte di +0,7 punti a Perugia). La disoccupazione per le donne è più diffusa a Terni (15,5% a fronte del 11,6% di Perugia) mentre al contrario per gli uomini è superiore a Perugia (10,5% contro 9,6% di Terni); va evidenziato che la disoccupazione nel 2014 è diminuita per gli uomini ternani (-0,7punti).

Continua ad essere nettamente maggiore l'inattività della popolazione ternana (33,4% a fronte del 30,2% di Perugia) e ciò avviene sia per gli uomini (24,1% a fronte del 22,9% di Perugia) sia per le donne (rispettivamente 42,3% e 37,4%).

Figura 1: Umbria - Partecipazione al mercato del lavoro della popolazione residente per sesso

Valori assoluti (in migliaia) e composizione percentuale

IV Trim 2014

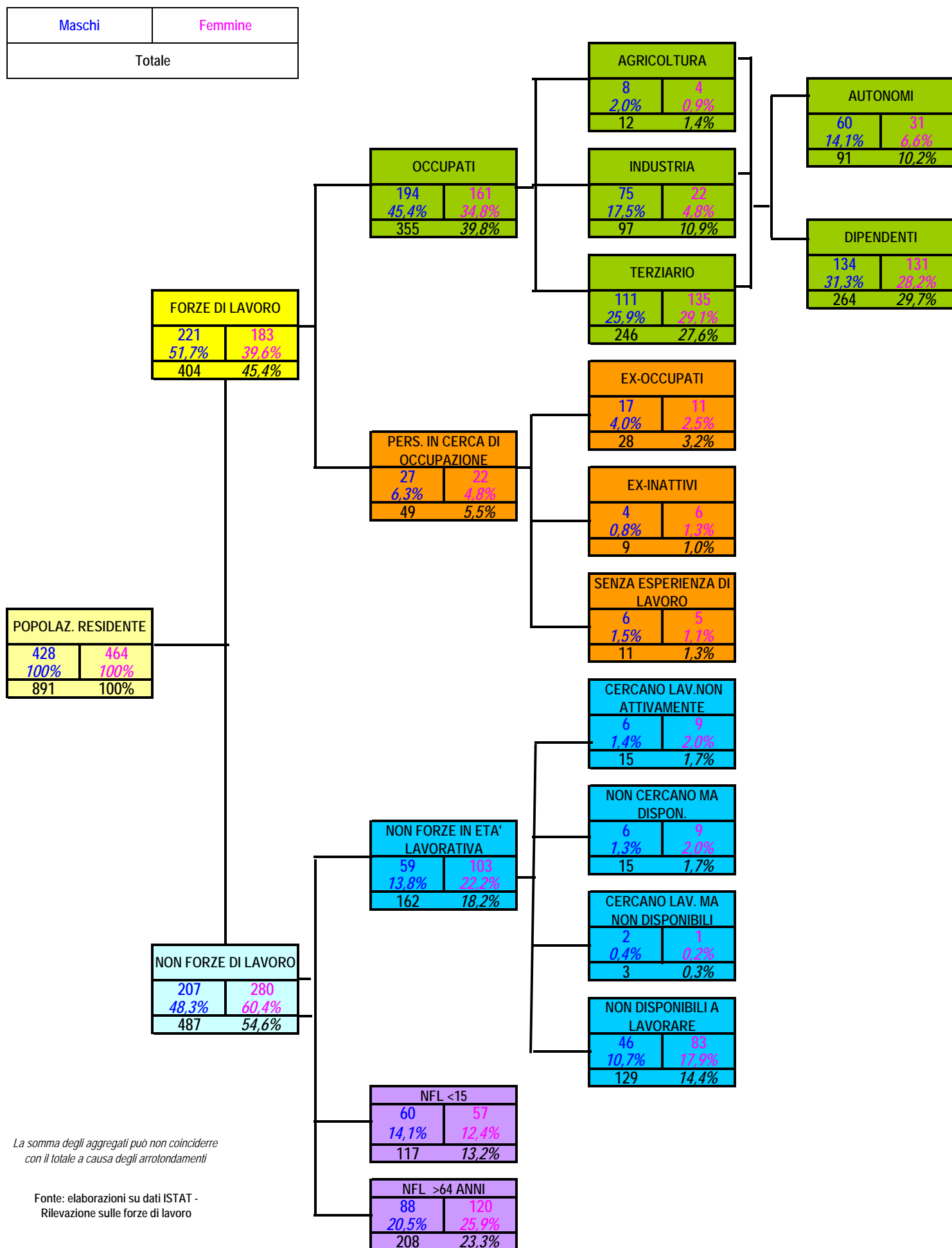

La somma degli aggregati può non coincidere con il totale a causa degli arrotondamenti

Fonte: elaborazioni su dati ISTAT - Rilevazione sulle forze di lavoro

Figura 2: Umbria - Partecipazione al mercato del lavoro della popolazione residente per sesso

Variazioni annue assolute (in migliaia) e percentuali

IV Trim 2013 / IV Trim 2014

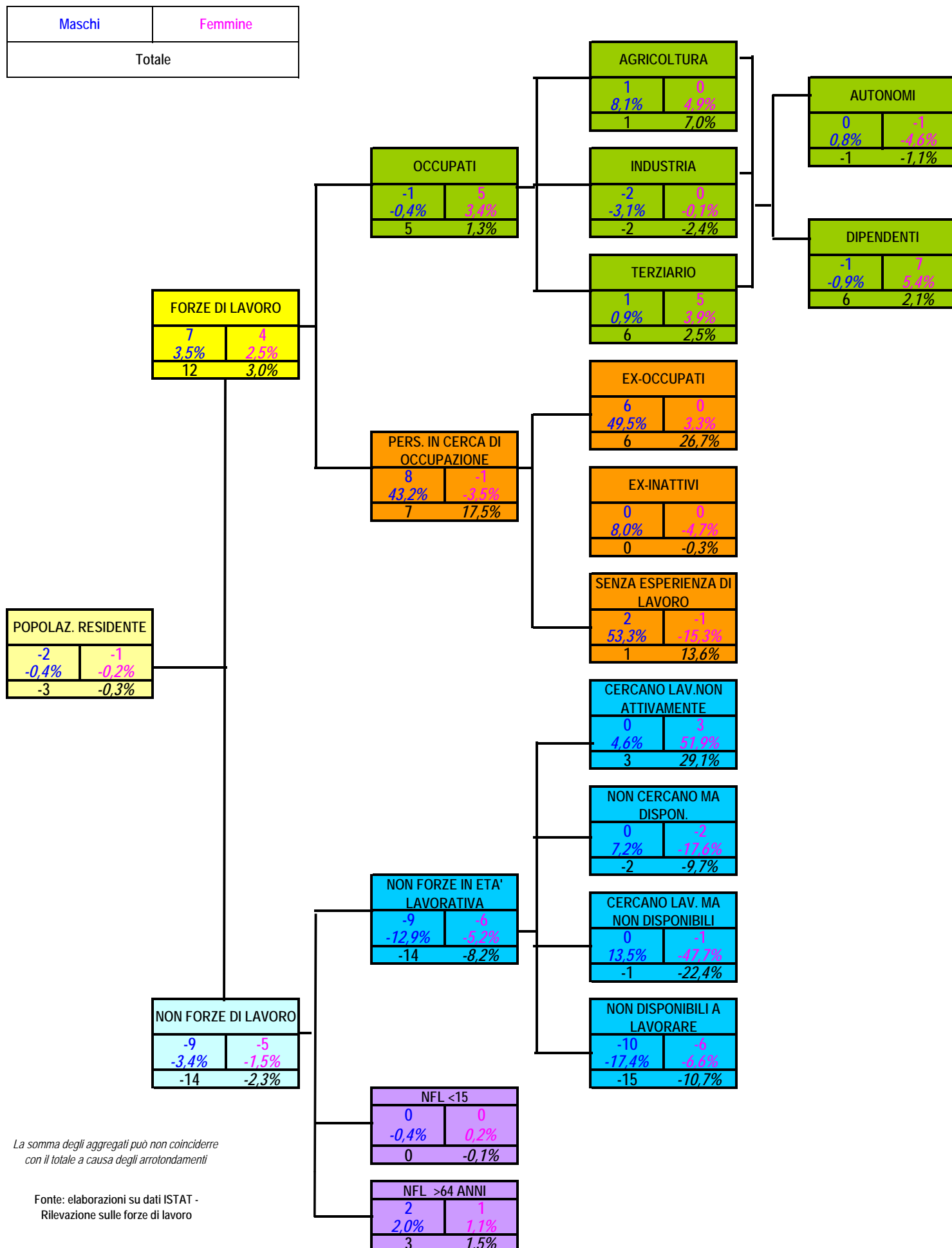

La somma degli aggregati può non coincidere con il totale a causa degli arrotondamenti

Fonte: elaborazioni su dati ISTAT - Rilevazione sulle forze di lavoro

Figura 3: Umbria - Partecipazione al mercato del lavoro della popolazione residente per sesso

Valori assoluti (in migliaia) e composizione percentuale

Media I Trim 2014-IV Trim 2014

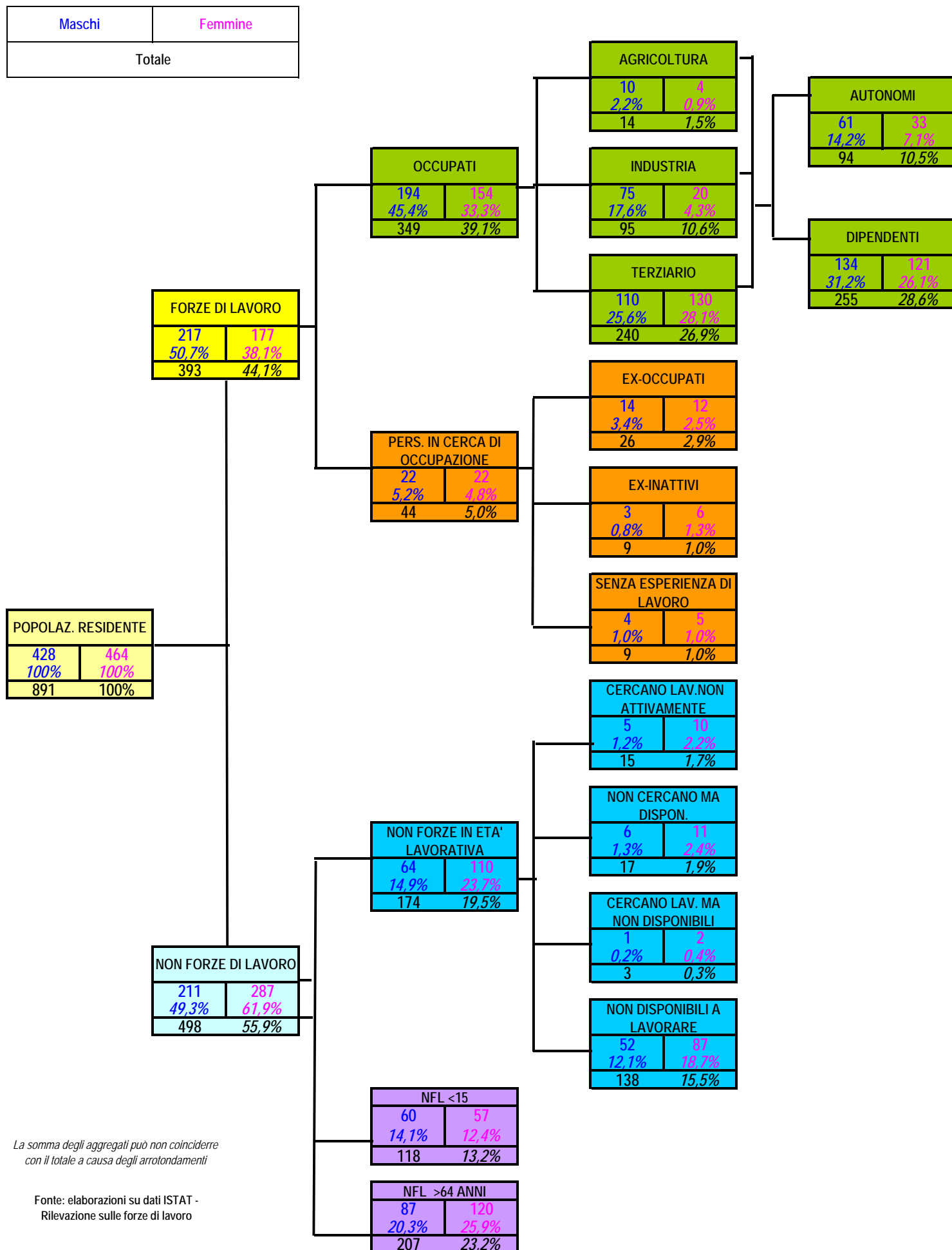

La somma degli aggregati può non coincidere con il totale a causa degli arrotondamenti

Fonte: elaborazioni su dati ISTAT - Rilevazione sulle forze di lavoro

Figura 4: Umbria - Partecipazione al mercato del lavoro della popolazione residente per sesso

Variazioni annue assolute (in migliaia) e percentuali

Media I Trim 2013-IV Trim 2013 / Media I Trim 2014-IV Trim 2014

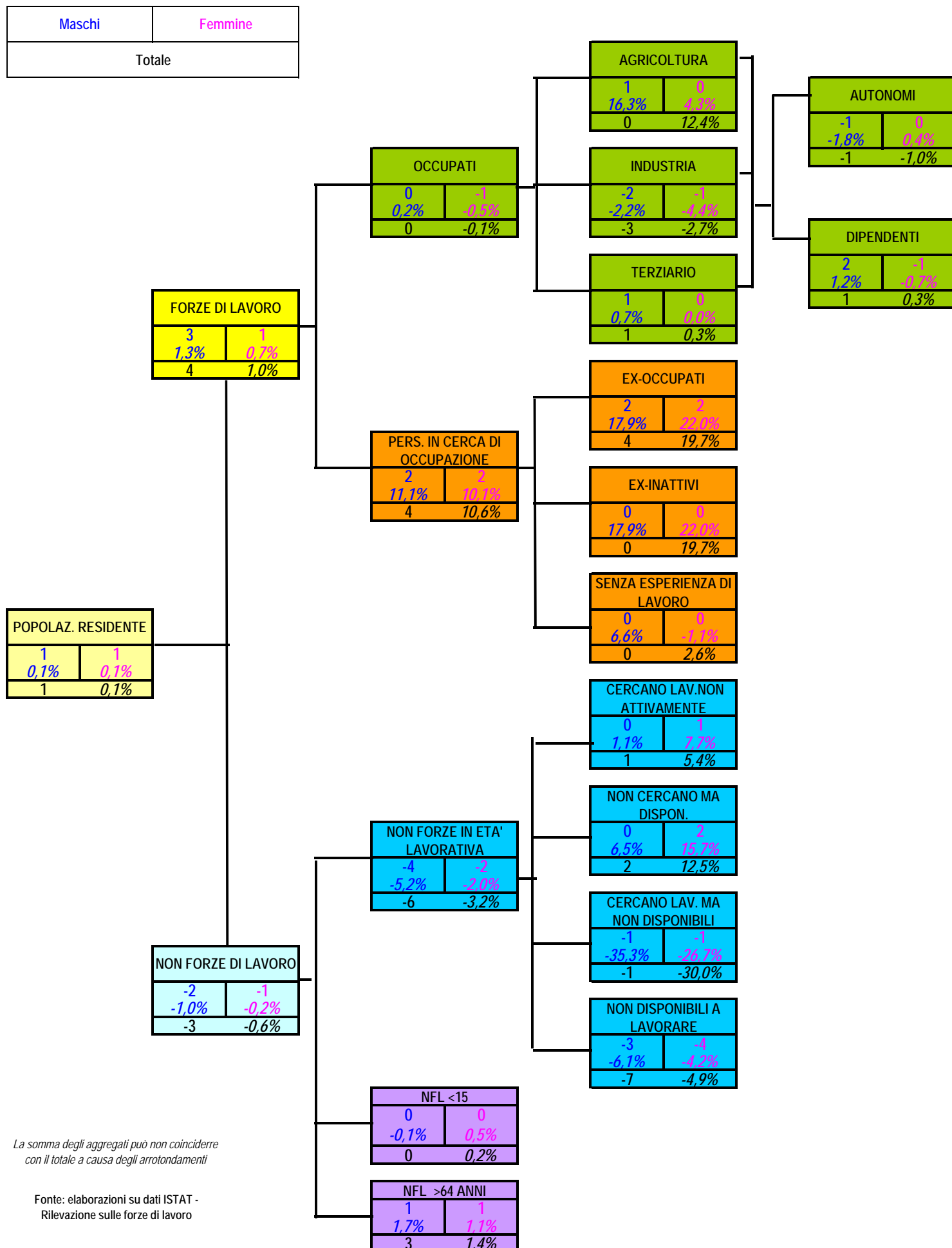

La somma degli aggregati può non coincidere con il totale a causa degli arrotondamenti

Fonte: elaborazioni su dati ISTAT - Rilevazione sulle forze di lavoro

Dati dei Centri per l'impiego

ASSUNZIONI E CESSAZIONI

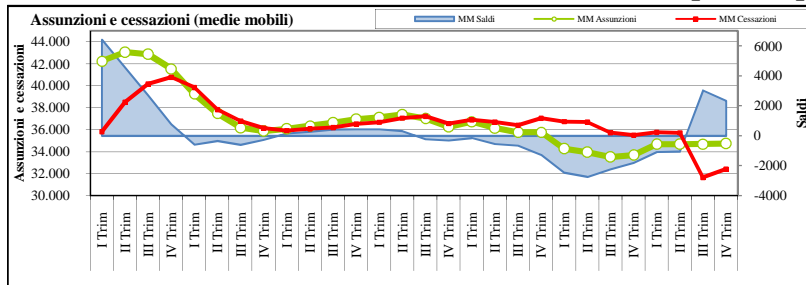

Assunzioni	IV Trim. 2014	III Trim. 2014	IV Trim. 2013	VAR ANNUA	VAR TRIM.	Gen.14- Dic.14	Gen.13- Dic.13	VAR ANNUA
MASCHI								
T. Determinato	11.269	13.028	11.860	-5,0	-13,5	51.804	50.522	2,5
T. Indeterminato	2.231	2.779	2.164	3,1	-19,7	10.855	10.593	2,5
Totale ingressi	13.500	15.807	14.024	-3,7	-14,6	62.659	61.115	2,5
Incidenza T.Indet.	16,5	17,6	15,4			17,3	17,3	
FEMMINE								
T. Determinato	16.272	13.343	15.248	6,7	22,0	61.890	59.304	4,4
T. Indeterminato	2.949	3.858	3.280	-10,1	-23,6	14.447	14.358	0,6
Totale ingressi	19.221	17.201	18.528	3,7	11,7	76.337	73.662	3,6
Incidenza T.Indet.	15,3	22,4	17,7			18,9	19,5	
TOTALE ASSUNZIONI								
T. Determinato	27.541	26.371	27.108	1,6	4,4	113.694	109.826	3,5
T. Indeterminato	5.180	6.637	5.444	-4,8	-22,0	25.302	24.951	1,4
Totale ingressi	32.721	33.008	32.552	0,5	-0,9	138.996	134.777	3,1
Incidenza T.Indet.	15,8	20,1	16,7			18,2	18,5	
PRESENZA FEMMINILE								
T. Determinato	59,1	50,6	56,2			54,4	54,0	
T. Indeterminato	56,9	58,1	60,2			57,1	57,5	
Totale ingressi	58,7	52,1	56,9			54,9	54,7	

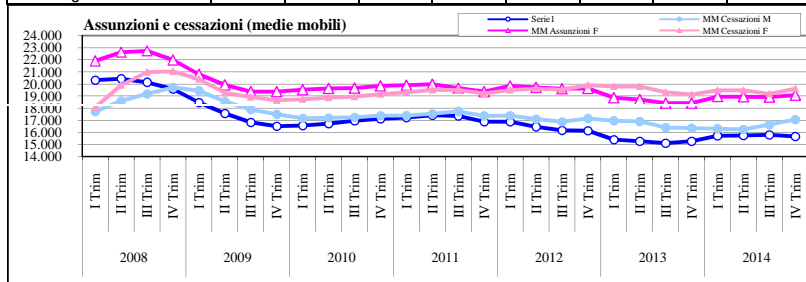

Cessazioni	IV Trim. 2014	III Trim. 2014	IV Trim. 2013	VAR ANNUA	VAR TRIM.	Gen.14- Dic.14	Gen.13- Dic.13	VAR ANNUA
MASCHI								
T. Determinato	19.726	11.154	19.171	2,9	76,9	49.793	49.152	1,3
T. Indeterminato	5.224	3.566	4.444	17,6	46,5	16.168	16.315	-0,9
Totale Uscite	24.950	14.720	23.615	5,7	69,5	65.961	65.467	0,8
Incidenza T.Indet.	20,9	24,2	18,8			24,5	24,9	
FEMMINE								
T. Determinato	20.137	11.221	18.422	9,3	79,5	60.961	58.520	4,2
T. Indeterminato	4.627	4.244	4.701	-1,6	9,0	17.458	18.044	-3,2
Totale Uscite	24.764	15.465	23.123	7,1	60,1	78.419	76.564	2,4
Incidenza T.Indet.	18,7	27,4	20,3			22,3	23,6	
TOTALE USCITE								
T. Determinato	39.863	22.375	37.593	6,0	78,2	110.754	107.672	2,9
T. Indeterminato	9.851	7.810	9.145	7,7	26,1	33.626	34.359	-2,1
Totale Uscite	49.714	30.185	46.738	6,4	64,7	144.380	142.031	1,7
Incidenza T.Indet.	19,8	25,9	19,6			23,3	24,2	
PRESENZA FEMMINILE								
T. Determinato	50,5	50,1	49,0			55,0	54,4	
T. Indeterminato	47,0	54,3	51,4			51,9	52,5	
Totale Uscite	49,8	51,2	49,5			54,3	53,9	

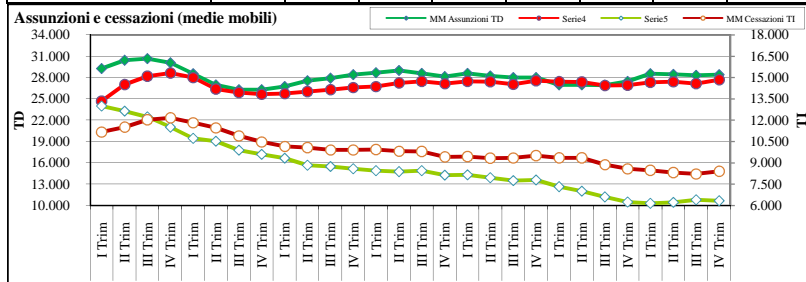

Trasformazioni da CFL-Insler.-TD a TI	IV Trim. 2014	III Trim. 2014	IV Trim. 2013	VAR ANNUA	VAR TRIM.	Gen.14- Dic.14	Gen.13- Dic.13	VAR ANNUA
Maschi	495	577	780	-36,5	-14,2	2.312	2.837	-18,5
Femmine	345	388	507	-32,0	-11,1	1.724	2.054	-16,1
Totale	840	965	1.287	-34,7	-13,0	4.036	4.891	-17,5

Nell'ultimo trimestre del 2014 le assunzioni registrate dai Centri per l'impiego (32.721) hanno evidenziato un aumento dello 0,5% rispetto allo stesso periodo dell'anno precedente (32.552, +169), meno marcato di quello verificatosi nei precedenti trimestri del 2014. Nel complesso del 2014 si sono registrate 138.996, 4.219 le assunzioni in più rispetto all'anno precedente, una crescita del +3,1% in linea con quella registrata nel 2010, unico anno che dall'inizio della crisi aveva fatto registrare un valore positivo.

Anche le cessazioni sono aumentate rispetto al 2013 ma se l'aumento nel IV trimestre (49.714, +6,4%) risulta particolarmente elevato e superiore a quello delle assunzioni, la crescita dell'intero anno risulta meno marcata (144.380, +1,7%); tuttavia, anche nel 2014 il numero delle cessazioni si è mantenuto superiore a quello delle assunzioni così che il saldo dell'occupazione alle dipendenze e parasubordinata risulta negativo per circa 5.300 unità, una perdita più contenuta di quella dell'anno precedente (-7.254).

L'aumento delle assunzioni nel 2014 ha riguardato entrambi i sessi (+2,5% per gli uomini e +3,6% per le donne) così come la crescita delle cessazioni (+0,8% per gli uomini e +2,4% per le donne); dal loro confronto, tuttavia, emerge che anche nel 2014 la flessione occupazionale è stata più marcata per gli uomini (-3.302) che per le donne (-2.082). Va evidenziato che l'aumento delle assunzioni rilevato nell'ultimo trimestre dell'anno si è verificato solo nel caso delle donne (+3,7% le donne e -3,7% per gli uomini). Le donne continuano ad essere maggioritarie tanto negli ingressi (76.337 a fronte di 62.659, il 54,9%) quanto nelle uscite dall'occupazione (78.419 contro il 65.961 degli uomini, il 54,3%), un fenomeno imputabile al progressivo aumento della presenza femminile nel lavoro ma anche ad un maggior impiego delle donne in lavori di più breve durata, sebbene l'incidenza delle assunzioni a termine risulti per esse più contenuta.

La crescita delle assunzioni è stata prodotta soprattutto da quelle a termine (+3,5%) ma un lieve aumento è stato registrato anche per quelle stabili (+1,4%), l'incidenza delle assunzioni stabili è pertanto ulteriormente cresciuta al 18,2% (-0,3 punti). Se per gli uomini, le componenti stabile e a termine, hanno prodotto una crescita analoga (+2,5%), per le donne è soprattutto quest'ultima a crescere (+4,4% a fronte di +0,6%); ciò nonostante l'incidenza della componente stabile resta superiore per le donne (18,9% a fronte del 17,3%).

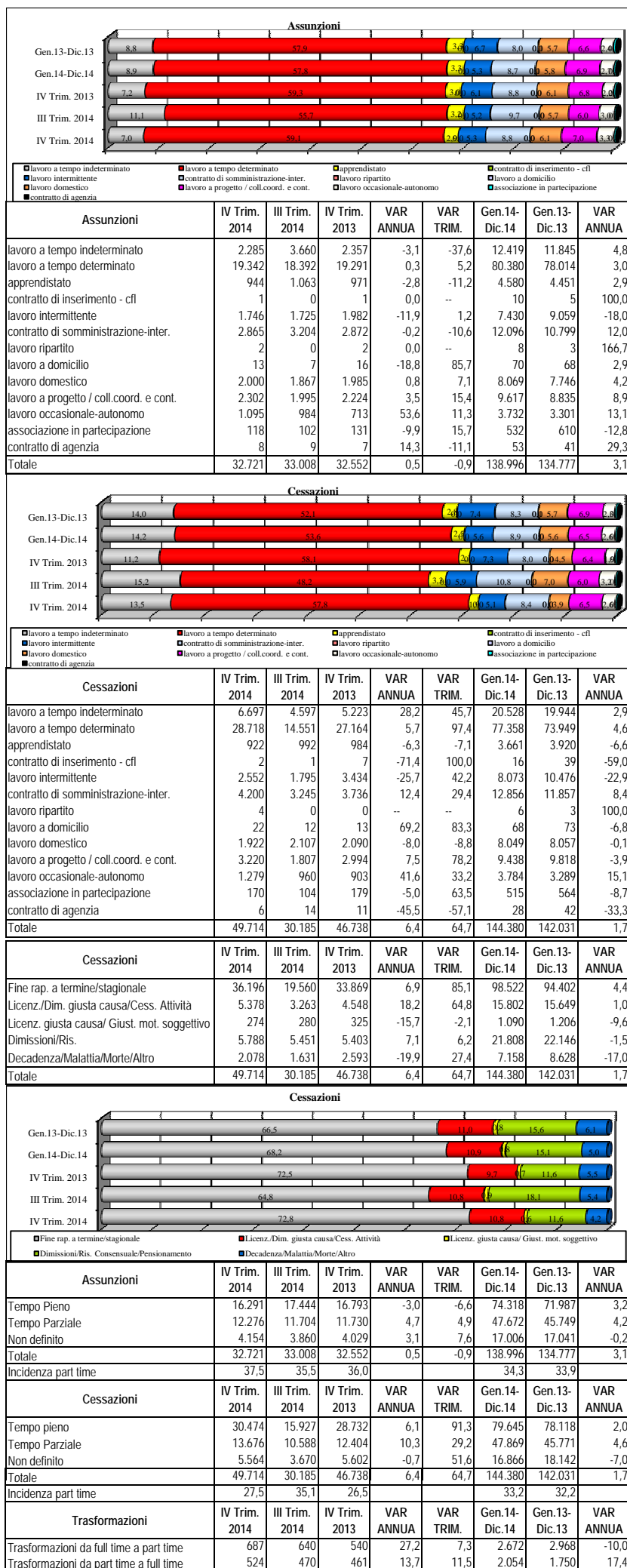

Nel 2014 sono aumentate le assunzioni con quasi tutte le forme contrattuali, con l'eccezione dell'associazione in partecipazione (-12,8%) e del lavoro intermittente (-18%) che dopo l'introduzione dell'obbligo di comunicazione semplificata delle singole chiamate ha progressivamente ridotto il proprio campo d'applicazione (5,3% degli ingressi, la metà rispetto al 2012). La forma contrattuale maggiormente adoperata continua ad essere il contratto a tempo determinato (57,8% degli ingressi) che ha registrato una crescita del 3%. Inferiore alla media anche la crescita dei contratti di apprendistato (+2,9%), che ora vengono utilizzati solamente nel 3,3% degli ingressi. Superiore alla media invece la crescita delle assunzioni a tempo indeterminato (+4,8%) - utilizzate per l'8,9% degli ingressi dell'anno - delle collaborazioni coordinate e continuative/a progetto (+8,9%), utilizzate nel 6,9% dei casi, e soprattutto del lavoro occasionale/autonomo (+13,1%) - che ora incide per il 2,7% - e della somministrazione (+12%) utilizzata nell'8,7% delle assunzioni.

L'incidenza delle forme stabili tra le uscite risulta superiore a quella tra gli ingressi per entrambi i sessi. Il confronto tra assunzioni e cessazioni, tenendo conto delle trasformazioni da contratti a termine a contratti a tempo indeterminato (4.036) - in forte riduzione nel 2013 (-17,5%) - evidenzia che, contrariamente a quanto avvenuto nel 2012 e in linea con il 2013, la contrazione occupazionale è stata nettamente più marcata nella componente stabile (-4.288 a fronte di -1.096 dell'occupazione a termine) sia per gli uomini che per le donne.

Tra le cause di chiusura nel 2014 diminuiscono le dimissioni (21.808, -1,5%) fenomeno in parte collegato alla riforma pensionistica che ha notevolmente ridotto le uscite generazionali. Gran parte della crescita è prodotta dalle cessazioni dei rapporti a termine (+4,4%) che rappresentano ben 2/3 del totale delle uscite (98.522); risultano però in crescita anche i licenziamenti (15.802, +1%) che nell'ultimo trimestre hanno fatto registrare una forte impennata (+17% rispetto all'analogo periodo del 2013) forse almeno in parte connessa alla restrizione dell'utilizzo della cassa integrazione in deroga prevista dalle nuove regole nazionali per il 2015.

La crescita delle assunzioni è presente sia nella componente full time (+3,2%) che in quella part time (+4,2%) la cui incidenza è salita al 34,3%. Si riduce il numero di trasformazioni da full time a part time (-10%) la cui numerosità (2.672), comunque, supera quella delle trasformazioni da part time a full time (2.054) che invece sono aumentate (+17,3%).

L'andamento positivo delle assunzioni nel 2014 è connesso soprattutto all'industria (+7,3%), al cui interno le assunzioni nel manifatturiero sono cresciute (+11,3%) mentre quelle nelle costruzioni sono continuate a calare (-2,8%).

	ASSUNZIONI								Distribuzione %		CESSAZIONI								Distribuzione %		SALDI	
	IV Trim. 2014	III Trim. 2014	IV Trim. 2013	VAR ANNUA	VAR TRIM.	Gen.14-Dic.14	Gen.13-Dic.13	VAR ANNUA	IV Trim. 2014	Gen.14-Dic.14	IV Trim. 2014	III Trim. 2014	IV Trim. 2013	VAR ANNUA	VAR TRIM.	Gen.14-Dic.14	Gen.13-Dic.13	VAR ANNUA	IV Trim. 2014	Gen.14-Dic.14	Gen.14-Dic.14	Gen.13-Dic.13
agricoltura, silvicoltura e pesca	2.133	3.419	3.096	-31,1	-37,6	14.795	14.974	-1,2	6,5	10,6	9.273	2.081	9.630	-3,7	345,6	14.826	14.913	-0,6	18,7	10,3	-31	61
estrazione di minerali da cave e miniere	16	30	7	128,6	-46,7	74	53	39,6	0,0	0,1	37	36	17	117,6	2,8	108	70	54,3	0,1	0,1	-34	-17
industrie alimentari, delle bevande	1.060	1.054	1.178	-10,0	0,6	4.104	4.023	2,0	3,2	3,0	1.741	1.147	1.654	5,3	51,8	4.381	4.070	7,6	3,5	3,0	-277	-47
industrie del tabacco	41	13	39	5,1	215,4	57	112	-49,1	0,1	0,0	0	53	2	-100,0	-100,0	56	62	-9,7	-	0,0	1	50
industrie tessili	163	109	176	-7,4	49,5	551	621	-11,3	0,5	0,4	189	152	327	-42,2	24,3	601	845	-28,9	0,4	0,4	-50	-224
industrie dell'abbigliamento	545	394	506	7,7	38,3	2.133	1.977	7,9	1,7	1,5	544	616	515	5,6	-11,7	2.150	2.267	-5,2	1,1	1,5	-17	-290
industrie conciarie	31	40	25	24,0	-22,5	119	113	5,3	0,1	0,1	38	30	32	18,8	26,7	116	155	-25,2	0,1	0,1	3	-42
industria del legno e dei prodotti in legno	175	167	184	-4,9	4,8	922	974	-5,3	0,5	0,7	374	283	326	14,7	32,2	1.242	1.448	-14,2	0,8	0,9	-320	-474
fabbricazione della carta e dei prodotti di carta	253	266	92	175,0	-4,9	1.004	500	100,8	0,8	0,7	442	232	216	104,6	90,5	1.072	579	85,1	0,9	0,7	-68	-79
stampa e riproduzione di supporti registrati	260	80	43	504,7	225,0	464	167	177,8	0,8	0,3	302	83	54	459,3	263,9	528	201	162,7	0,6	0,4	-64	-34
fabbricazione di coke e di prodotti derivanti dal petrolio	0	0	0	--	--	0	3	-100,0	-	-	94	9	2	4.600,0	944,4	108	8	1.250,0	0,2	0,1	-108	-5
fabbricazione di prodotti chimici e di fibre sintetiche e artificiali	54	105	90	-40,0	-48,6	395	394	0,3	0,2	0,3	151	129	172	-12,2	17,1	405	433	-6,5	0,3	0,3	-10	-39
fabbricazione di articoli in gomma e materie plastiche	80	148	71	12,7	-45,9	488	424	15,1	0,2	0,4	171	165	210	-18,6	3,6	501	608	-17,6	0,3	0,3	-13	-184
fabbricazione di altri prodotti della lavorazione di minerali non metalliferi	85	109	77	10,4	-22,0	474	450	5,3	0,3	0,3	331	226	216	53,2	46,5	839	698	20,2	0,7	0,6	-365	-248
metallurgia e fabbricazione di prodotti in metallo	785	1.117	911	-13,8	-29,7	4.044	3.741	8,1	2,4	2,9	1.754	1.242	1.456	20,5	41,2	4.720	4.355	8,4	3,5	3,3	-676	-614
fabbricazione di apparecchiature elettriche, elettroniche, ottiche e a uso domestico	140	206	113	23,9	-32,0	684	511	33,9	0,4	0,5	817	270	228	258,3	202,6	1.424	660	115,8	1,6	1,0	-740	-149
fabbricazione di macchine ed apparecchi meccanici	136	218	138	-1,4	-37,6	790	756	4,5	0,4	0,6	308	221	240	28,3	39,4	820	792	3,5	0,6	0,6	-30	-36
fabbricazione di mezzi di trasporto	88	131	97	-9,3	-32,8	517	402	28,6	0,3	0,4	167	149	163	2,5	12,1	548	413	32,7	0,3	0,4	-31	-11
riparazione, manutenzione ed installazione di macchine ed apparecchiature	146	146	120	21,7	0,0	634	455	39,3	0,4	0,5	181	152	156	16,0	19,1	566	540	4,8	0,4	0,4	68	-85
altre industrie manifatturiere	23	27	14	64,3	-14,8	104	85	22,4	0,1	0,1	43	25	38	13,2	72,0	114	114	0,0	0,1	0,1	-10	-29
tot. Industria manifatturiera	4.065	4.330	3.874	4,9	-6,1	17.484	15.708	11,3	12,4	12,6	7.647	5.184	6.007	27,3	47,5	20.191	18.248	10,6	15,4	14,0	-2.707	-2.540
fornitura di energia elettrica, gas, vapore e aria condizionata	32	15	24	33,3	113,3	133	98	35,7	0,1	0,1	82	10	37	121,6	720,0	141	118	19,5	0,2	0,1	-8	-20
fornitura di acqua; reti fognarie, attività di gestione dei rifiuti e risanamento	99	129	88	12,5	-23,3	518	437	18,5	0,3	0,4	171	130	130	31,5	31,5	541	497	8,9	0,3	0,4	-23	-60
tot. Industria in senso stretto	4.212	4.504	3.993	5,5	-6,5	18.209	16.296	11,7	12,9	13,1	7.937	5.360	6.191	28,2	48,1	20.981	18.933	10,8	16,0	14,5	-2.772	-2.637
costruzioni	1.377	1.931	1.694	-18,7	-28,7	7.085	7.288	-2,8	4,2	5,1	2.495	2.118	2.712	-8,0	17,8	8.165	8.802	-7,2	5,0	5,7	-1.080	-1.514
tot. Industria	5.589	6.435	5.687	-1,7	-13,1	25.294	23.584	7,3	17,1	18,2	10.432	7.478	8.903	17,2	39,5	29.146	27.735	5,1	21,0	20,2	-3.852	-4.151
commercio all'ingrosso e al dettaglio; riparazione di autoveicoli e motocicli	2.088	2.287	2.298	-9,1	-8,7	8.794	8.744	0,6	6,4	6,3	2.746	2.348	2.695	1,9	17,0	9.304	9.983	-6,8	5,5	6,4	-510	-1.239
trasporto e magazzinaggio	705	874	651	8,3	-19,3	3.178	2.992	6,2	2,2	2,3	1.114	822	852	30,8	35,5	3.608	3.224	11,9	2,2	2,5	-430	-232
attività dei servizi di alloggio e di ristorazione	5.167	5.355	4.888	5,7	-3,5	22.732	23.440	-3,0	15,8	16,4	7.108	5.954	6.961	2,1	19,4	23.334	24.486	-4,7	14,3	16,2	-602	-1.046
servizi di informazione e comunicazione	459	376	486	-5,6	22,1	1.701	1.906	-10,8	1,4	1,2	666	366	641	3,9	82,0	1.754	1.995	-12,1	1,3	1,2	-53	-89
attività finanziarie e assicurative	49	37	49	0,0	32,4	231	316	-26,9	0,1	0,2	141	64	133	6,0	120,3	301	419	-28,2	0,3	0,2	-70	-103
attività immobiliari	38	36	81	-53,1	5,6	174	294	-40,8	0,1	0,1	60	41	97	-38,1	46,3	198	389	-49,1	0,1	0,1	-24	-95
attività professionali, scientifiche e tecniche	376	388	499	-24,6	-3,1	1.835	2.164	-15,2	1,1	1,3	656	495	696	-5,7	32,5	1.971	2.253	-12,5	1,3	1,4	-136	-89
noleggio, agenzie di viaggio, servizi di supporto alle imprese	1.810	1.993	1.550	16,8	-9,2	8.363	7.147	17,0	5,5	6,0	2.779	1.554	2.701	2,9	78,8	8.276	7.303	13,3	5,6	5,7	87	-156
amministrazione pubblica e difesa; assicurazione sociale obbligatoria	1.157	697	1.035	11,8	66,0	3.888	3.992	-2,6	3,5	2,8	1.208	531	1.062	13,7	127,5	3.881	4.044	-4,0	2,4	2,7	7	-52
Istruzione	7.924	5.484	7.049	12,4	44,5	25.890	23.323	11,0	24,2	18,6	7.480	2.691	6.486	15,3	178,0	25.782	22.799	13,1	15,0	17,9	108	524
sanità e assistenza sociale	797	1.000	680	17,2	-20,3	3.597	3.048	18,0	2,4	2,6	1.082	803	777	39,3	34,7	3.308	3.091	7,0	2,2	2,3	289	-43
attività artistiche, sportive, di intrattenimento e divertimento	1.413	1.599	1.418	-0,4	-11,6	5.506	5.954	-7,5	4,3	4,0	1.526	1.492	1.558	-2,1	2,3	5.586	6.267	-10,9	3,1	3,9	-80	-313
altre attività di servizi	993	1.151	1.042	-4,7	-13,7	4.853	4.524	7,3	3,0	3,5	1.405	1.374	1.367	2,8	2,3	4.923	4.881	0,9	2,8	3,4	-70	-357
attività di famiglie e convivenze come datori di lavoro per personale domestico; produzione di beni e servizi indifferenziati per uso proprio da parte di famiglie e convivenze	2.007	1.853	2.015	-0,4	8,3	8.066	8.253	-2,3	6,1	5,8	1.999	2.059	2.122	-5,8	-2,9	8.064	8.080	-0,2	4,0	5,6	2	173
tot. Terziario	24.983	23.130	23.741	5,2	8,0	98.808	96.097	2,8	76,4	71,1	29.970	20.594	28.148	6,5	45,5	100.290	99.214	1,1	60,3	69,5	-1.482	-3.117
Non Disp.	15	24	27	-44,4	-37,5	94	118	-20,3	0,0	0,1	37	31	55	-32,7	19,4	113	166	-31,9	0,1	0,1	-19	-48
Totale	32.721	33.008	32.552	0,5	-0,9	138.996	134.777	3,1	100	100	49.714	30.185	46.738	6,4	64,7	144.380	142.031	1,7	100	100	-5.384	-7.254

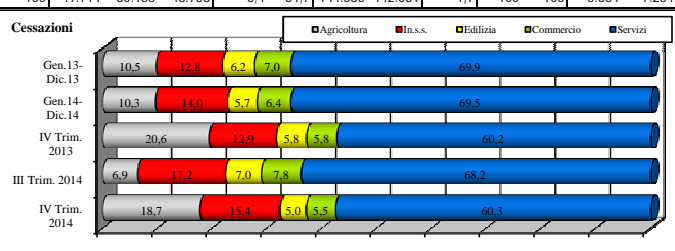
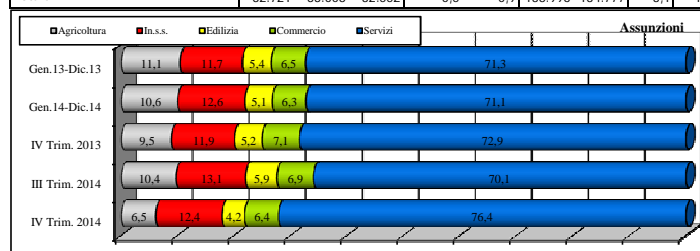

Assunzioni						Cessazioni					
	<25	25-34	35-44	45-54	55 e oltre		<25	25-34	35-44	45-54	55 e oltre
Gen.13-Dic.13	15,5	29,7	26,8	19,1	3,9	Gen.13-...	13,7	29,4	26,8	19,6	10,5
Gen.14-Dic.14	14,6	28,6	27,9	19,7	9,2	Gen.14-...	12,8	28,0	27,8	20,3	11,2
IV Trim. 2013	14,9	30,6	27,2	18,8	3,5	IV Trim...	12,8	28,2	26,1	20,2	12,6
III Trim. 2014	15,9	27,6	28,0	19,5	3,9	III Trim...	15,7	28,1	25,9	19,4	10,8
IV Trim. 2014	14,2	29,1	29,1	19,5	3,0	IV Trim...	11,7	26,3	27,9	20,8	13,3

Assunzioni	IV Trim. 2014	III Trim. 2014	IV Trim. 2013	VAR ANNUA	VAR TRIM.	Gen.14-Dic.14	Gen.13-Dic.13	VAR ANNUA
<25	4.657	5.243	4.839	-3,8	-11,2	20.246	20.915	-3,2
25-34	9.536	9.124	9.964	-4,3	4,5	39.756	40.062	-0,8
35-44	9.529	9.248	8.842	7,8	3,0	38.836	36.057	7,7
45-54	6.384	6.444	6.131	4,1	-0,9	27.432	25.741	6,6
55 e oltre	2.615	2.949	2.776	-5,8	-11,3	12.726	12.002	6,0
Totale ingressi	32.721	33.008	32.552	0,5	-0,9	138.996	134.777	3,1

Cessazioni	IV Trim. 2014	III Trim. 2014	IV Trim. 2013	VAR ANNUA	VAR TRIM.	Gen.14-Dic.14	Gen.13-Dic.13	VAR ANNUA
<25	5.822	4.747	5.999	-3,0	22,6	18.411	19.504	-5,6
25-34	13.079	8.479	13.200	-0,9	54,3	40.424	41.749	-3,2
35-44	13.879	7.821	12.201	13,8	77,5	40.159	38.008	5,7
45-54	10.331	5.863	9.446	9,4	76,2	29.257	27.804	5,2
55 e oltre	6.603	3.275	5.892	12,1	101,6	16.129	14.966	7,8
Totale Uscite	49.714	30.185	46.738	6,4	64,7	144.380	142.031	1,7

Assunzioni					Cessazioni				
Nessun tit ricon./N.D.	Max. licenza media	Qual. professionale	Diploma	Dipl. Univ./Laurea	Nessun tit ricon./N.D.	Max. licenza media	Qual. professionale	Diploma	Dipl. Univ./Laurea
Gen.13-...	44,1	18,9	22,5	10,7	43,3	20,0	22,6	10,1	10,1
Gen.14-...	40,7	19,0	24,4	11,8	39,9	20,0	24,6	11,5	11,5
IV Trim...	42,2	18,2	23,9	11,9	45,0	21,5	21,3	8,4	8,4
III Trim...	42,0	19,1	23,0	11,9	42,9	21,1	23,3	8,5	8,5
IV Trim...	39,1	17,4	25,1	14,4	41,2	21,5	23,3	9,9	9,9

Assunzioni	IV Trim. 2014	III Trim. 2014	IV Trim. 2013	VAR ANNUA	VAR TRIM.	Gen.14-Dic.14	Gen.13-Dic.13	VAR ANNUA
Nessun tit ricon./N.D.	12.785	13.860	13.733	-6,9	-7,8	56.620	59.394	-4,7
Max. licenza media	5.686	6.297	5.910	-3,8	-9,7	26.426	25.454	3,8
Qual. professionale	1.301	1.343	1.251	4,0	-3,1	5.615	5.218	7,6
Diploma	8.223	7.587	7.771	5,8	8,4	33.942	30.342	11,9
Dipl. Univ./Laurea	4.726	3.921	3.887	21,6	20,5	16.393	14.369	14,1
Totale ingressi	32.721	33.008	32.552	0,5	-0,9	138.996	134.777	3,1
Incid.laureati e diplomati	39,6	34,9	35,8			36,2	33,2	

Cessazioni	IV Trim. 2014	III Trim. 2014	IV Trim. 2013	VAR ANNUA	VAR TRIM.	Gen.14-Dic.14	Gen.13-Dic.13	VAR ANNUA
Nessun tit ricon./N.D.	20.494	12.943	21.032	-2,6	58,3	57.627	61.464	-6,2
Max. licenza media	10.685	6.368	10.041	6,4	67,8	28.828	28.374	1,6
Qual. professionale	2.055	1.283	1.817	13,1	60,2	5.991	5.668	5,7
Diploma	11.572	7.040	9.935	16,5	64,4	35.589	32.146	10,7
Dipl. Univ./Laurea	4.908	2.551	3.913	25,4	92,4	16.345	14.379	13,7
Totale Uscite	49.714	30.185	46.738	6,4	64,7	144.380	142.031	1,7
Incid.laureati e diplomati	33,1	31,8	29,6			36,0	32,8	

Assunzioni					Cessazioni				
I - Legislatori, dirigenti e imprend.	II - Prof.intel.scientif.e el.spec.	III - Professioni tecniche	IV - Impiegati	V - Prof.qual.commerc.e serv.	VI - Artigiani, op.speciale agric.	VII - Cond.impianti e op.semiq.	VIII - Professioni non qualificate	non disponibile	
Gen.13-...	8,8	16,9	9,4	7,5	7,0	43,4			
Gen.14-...	10,1	17,5	9,9	8,2	6,6	40,2			
IV Trim...	10,2	17,6	9,7	7,7	5,5	42,4			
III Trim...	9,8	16,5	9,8	8,2	5,5	42,1			
IV Trim...	11,5	18,6	9,6	8,0	5,3	39,8			

Assunzioni	IV Trim. 2014	III Trim. 2014	IV Trim. 2013	VAR ANNUA	VAR TRIM.	Gen.14-Dic.14	Gen.13-Dic.13	VAR ANNUA
I - Legislatori, dirigenti e imprend.	95	95	110	-13,6	0,0	466	452	3,1
II - Prof.intel.scientif.e el.spec.	4.029	3.083	3.309	21,8	30,7	13.983	11.698	19,5
III - Professioni tecniche	6.079	5.444	5.719	6,3	11,7	24.393	22.785	7,1
IV - Impiegati	3.144	3.240	3.144	0,0	-3,0	13.698	12.628	8,5
V - Prof.qual.commerc.e serv.	2.604	2.702	2.311	12,7	-3,6	11.438	10.025	14,1
VI - Artigiani, op.speciale agric.	1.610	1.943	1.589	1,3	-17,1	7.757	6.901	12,4
VII - Cond.impianti e op.semiq.	417	591	453	-7,9	-29,4	2.329	2.298	1,3
VIII - Professioni non qualificate	1.734	2.001	2.102	-17,5	-13,3	9.003	9.494	-5,2
non disponibile	13.009	13.909	13.815	-5,8	-6,5	55.929	58.496	-4,4
Totale ingressi	32.721	33.008	32.552	0,5	-0,9	138.996	134.777	3,1

Cessazioni	IV Trim. 2014	III Trim. 2014	IV Trim. 2013	VAR ANNUA	VAR TRIM.	Gen.14-Dic.14	Gen.13-Dic.13	VAR ANNUA
I - Legislatori, dirigenti e imprend.	156	82	143	9,1	90,2	401	382	5,0
II - Prof.intel.scientif.e el.spec.	7.886	3.578	6.661	18,4	120,4	26.826	24.820	8,1
III - Professioni tecniche	2.856	1.887	2.650	7,8	51,4	8.646	9.047	-4,4
IV - Impiegati	3.025	2.145	2.682	12,8	41,0	9.569	9.174	4,3
V - Prof.qual.commerc.e serv.	10.173	9.002	10.369	-1,9	13,0	35.512	37.548	-5,4
VI - Artigiani, op.speciale agric.	5.546	3.725	5.411	2,5	48,9	15.511	15.020	3,3
VII - Cond.impianti e op.semiq.	4.463	2.885	3.596	24,1	54,7	11.741	11.179	5,0
VIII - Professioni non qualificate	15.605	6.877	15.120	3,2	126,9	36.125	34.010	6,2
non disponibile	4	4	106	-96,2	0,0	49	851	-94,2
Totale Uscite	49.714	30.185	46.738	6,4	64,7	144.380	142.031	1,7

Anche il terziario ha registrato una crescita (+2,8%), al contrario del settore agricolo che mostra una lieve contrazione (-1,2%). All'interno del manifatturiero ad aumentare sono soprattutto le opportunità offerte dalla fabbricazione della carta, dalla stampa, dalla metallurgia, dalla fabbricazione di apparecchiature elettriche e dalla riparazione, manutenzione ed installazione di macchine ed apparecchiature; flessioni si registrano nell'industria del tabacco, nell'industria tessile e in quella del legno.

La crescita del terziario, invece, è prodotta principalmente dalle assunzioni nell'istruzione, nei servizi di supporto alle imprese e in minor misura nella sanità; calano invece le assunzioni nelle attività dei servizi di alloggio e di ristorazione, in quelle artistiche, sportive, di intrattenimento, nelle attività professionali, scientifiche e tecniche, nei servizi di informazione e comunicazione e in quelli svolti presso le famiglie.

Il confronto con le cessazioni mostra, però, che l'occupazione è diminuita nel terziario (-1.482) con particolare riguardo alle attività di alberghi e ristoranti, nel commercio e in quello dei trasporti. Ancor più marcata è la contrazione occupazionale registrata nell'industria (-3.852) dove alla perdita occupazionale delle costruzioni (1.080) si aggiungono quelle del manifatturiero (2.772) prodotte dalla metallurgia, dalla fabbricazione di apparecchiature elettriche - comparti nei quali è aumentato sensibilmente il numero di assunzioni come detto, ma ancor più il numero delle uscite - ed in minor misura quelli della lavorazione dei minerali non metalliferi, dell'industria del legno e dell'industria alimentare. In lieve calo anche l'occupazione agricola.

Nel 2014 il numero di assunzioni è aumentato per i soggetti con più di 35 mentre è calato quello relativo ai giovani ed in particolare a quelli con meno di 25 anni (-3,2%).

Sono aumentate sensibilmente le assunzioni di laureati (+14,1%) e diplomati (+11,9%); in crescita anche quelle relative ai possessori di una qualifica professionale (+7,6%) e dei possessori di licenza media (+3,8%). Risultano invece in calo le assunzioni di coloro di cui non si conosce il titolo di studio o che possiedono un titolo non riconosciuto nel nostro Paese (-4,7%), per lo più cittadini provenienti da altre regioni (di cui non si dispone di tali informazioni in quanto non censite negli archivi dei Centri per l'impiego) e stranieri.

	Assunzioni								Peso	
	IV Trim. 2014	III Trim. 2014	IV Trim. 2013	VAR ANNUA	VAR TRIM.	Gen.14- Dic.14	Gen.13- Dic.13	VAR ANNUA	IV Trim. 2014	Gen.14- Dic.14
Prime 50 pofessioni per numero di assunzioni										
Camerieri e professioni assimilate	3.057	3.037	3.074	-0,6	0,7	12.354	13.595	-9,1	9,3	8,9
Braccianti agricoli	1.252	2.304	2.128	-41,2	-45,7	10.595	10.994	-3,6	3,8	7,6
Professori di scuola primaria	2.061	938	1.695	21,6	119,7	6.270	5.605	11,9	6,3	4,5
Professori di scuola pre-primaria	1.719	646	1.498	14,8	166,1	5.761	5.213	10,5	5,3	4,1
Addetti all'assistenza personale	1.374	1.488	1.391	-1,2	-7,7	5.749	5.630	2,1	4,2	4,1
Commessi delle vendite al minuto	1.292	1.300	1.433	-9,8	-0,6	5.074	5.143	-1,3	3,9	3,7
Collaboratori domestici e professioni assimilate	1.025	928	982	4,4	10,5	4.230	4.119	2,7	3,1	3,0
Bidelli e professioni assimilate	1.172	542	1.195	-1,9	116,2	3.975	3.505	13,4	3,6	2,9
Cuochi in alberghi e ristoranti	696	673	674	3,3	3,4	3.291	3.334	-1,3	2,1	2,4
Professori di scuola secondaria superiore	1.013	1.269	891	13,7	-20,2	3.288	2.978	10,4	3,1	2,4
Baristi e professioni assimilate	579	746	617	-6,2	-22,4	2.892	3.157	-8,4	1,8	2,1
Facchini, addetti allo spostamento merci ed assimilati	700	738	535	30,8	-5,1	2.600	1.954	33,1	2,1	1,9
Addetti agli affari generali	522	640	462	13,0	-18,4	2.553	2.351	8,6	1,6	1,8
Manovali e personale non qualificato dell'edilizia civile e professioni assimilate	506	701	556	-9,0	-27,8	2.404	2.351	2,3	1,5	1,7
Professori di scuola secondaria inferiore	786	722	629	25,0	8,9	2.391	2.104	13,6	2,4	1,7
Personale non qualificato delle attività industriali e professioni assimilate	421	602	386	9,1	-30,1	2.317	1.621	42,9	1,3	1,7
Personale non qualificato nei servizi di ristorazione	465	634	511	-9,0	-26,7	2.312	2.214	4,4	1,4	1,7
Compositori, musicisti e cantanti	572	742	489	17,0	-22,9	2.218	2.437	-9,0	1,7	1,6
Personale non qualificato addetto ai servizi di pulizia di uffici ed esercizi commerciali	424	587	378	12,2	-27,8	2.155	1.601	34,6	1,3	1,6
Specialisti nell'educazione e nella formazione di soggetti diversamente abili	523	622	333	57,1	-15,9	1.466	1.126	30,2	1,6	1,1
Operai addetti a macchine confezionatrici di prodotti industriali	305	303	321	-5,0	0,7	1.460	1.582	-7,7	0,9	1,1
Lavoratori forestali specializzati	314	306	304	3,3	2,6	1.254	1.125	11,5	1,0	0,9
Conduuttori di mezzi pesanti e camion	246	295	245	0,4	-16,6	1.189	1.210	-1,7	0,8	0,9
Tecnici del marketing	182	276	345	-47,2	-34,1	1.180	1.082	9,1	0,6	0,8
Fonditori, operatori di altoforno, di convertitori e di forni di raffinazione (siderurgia)	250	369	368	-32,1	-32,2	1.117	1.030	8,4	0,8	0,8
Autisti di taxi, conduuttori di automobili, furgoni e altri veicoli	205	257	218	-6,0	-20,2	1.018	930	9,5	0,6	0,7
Addetti a funzioni di segreteria	208	220	258	-19,4	-5,5	1.009	1.122	-10,1	0,6	0,7
Operai addetti ai servizi di igiene e pulizia	190	222	139	36,7	-14,4	1.002	697	43,8	0,6	0,7
Personale non qualificato addetto alla pulizia nei servizi di alloggio e nelle navi	198	228	149	32,9	-13,2	992	936	6,0	0,6	0,7
Muratori in pietra, mattoni, refrattari	205	275	252	-18,7	-25,5	985	1.197	-17,7	0,6	0,7
Insegnanti di discipline artistiche e letterarie	290	184	244	18,9	57,6	982	867	13,3	0,9	0,7
Personale non qualificato nei servizi ricreativi e culturali	204	261	239	-14,6	-21,8	969	852	13,7	0,6	0,7
Addetti all'informazione nei Call Center (senza funzioni di vendita)	258	190	162	59,3	35,8	964	689	39,9	0,8	0,7
Personale non qualificato addetto all'imballaggio e al magazzino	228	224	296	-23,0	1,8	936	958	-2,3	0,7	0,7
Docenti ed esperti nella progettazione formativa e curricolare	238	133	295	-19,3	78,9	905	1.102	-17,9	0,7	0,7
Addetti alla gestione dei magazzini e e professioni assimilate	249	200	188	32,4	24,5	900	735	22,4	0,8	0,6
Addetti ad archivi, schedari e professioni assimilate	199	158	252	-21,0	25,9	863	1.027	-16,0	0,6	0,6
Agricoltori e operai agricoli specializzati di colture miste	103	169	104	-1,0	-39,1	855	809	5,7	0,3	0,6
Addetti alla preparazione, alla cottura e alla distribuzione di cibi	211	197	175	20,6	7,1	821	616	33,3	0,6	0,6
Conduuttori di macchine forestali	139	230	225	-38,2	-39,6	785	836	-6,1	0,4	0,6
Insegnanti nella formazione professionale	294	82	250	17,6	258,5	678	632	7,3	0,9	0,5
Registi, direttori artistici, attori, sceneggiatori e scenografi	176	170	142	23,9	3,5	675	623	8,3	0,5	0,5
Intrattenitori	182	184	151	20,5	-1,1	668	627	6,5	0,6	0,5
Addetti all'accoglienza nei servizi di alloggio e ristorazione	88	113	94	-6,4	-22,1	613	566	8,3	0,3	0,4
Venditori a domicilio, a distanza e professioni assimilate	125	148	146	-14,4	-15,5	589	613	-3,9	0,4	0,4
Pasticcieri, gelatai e conservieri artigianali	294	170	284	3,5	72,9	576	703	-18,1	0,9	0,4
Conduuttori di autobus, di tram e di filobus	113	205	75	50,7	-44,9	560	474	18,1	0,3	0,4
Professioni qualificate nei servizi sanitari e sociali	164	131	72	127,8	25,2	545	439	24,1	0,5	0,4
Artigiani e addetti alle tintolavanderie	132	129	113	16,8	2,3	530	421	25,9	0,4	0,4
Addetti all'accoglienza e all'informazione nelle imprese e negli enti pubblici	74	117	108	-31,5	-36,8	509	466	9,2	0,2	0,4
Altre	6.498	7.003	6.481	0,3	-7,2	28.972	28.779	0,7	19,9	20,8
Totale ingressi	32.721	33.008	32.552	0,5	-0,9	138.996	134.777	3,1	100	100

Assunzioni	IV Trim. 2014	III Trim. 2014	IV Trim. 2013	VAR ANNUA	VAR TRIM.	Gen.14- Dic.14	Gen.13- Dic.13	VAR ANNUA
Italiani	25.944	25.577	25.071	3,5	1,4	107.296	101.725	5,5
Comunitari	2.656	2.920	2.831	-6,2	-9,0	12.463	12.708	-1,9
Non Comunitari	4.121	4.511	4.650	-11,4	-8,6	19.237	20.344	-5,4
Totale stranieri	6.777	7.431	7.481	-9,4	-8,8	31.700	33.052	-4,1
Totale ingressi	32.721	33.008	32.552	0,5	-0,9	138.996	134.777	3,1
Incidenza Stranieri	20,7	22,5	23,0			22,8	24,5	
Cessazioni	IV Trim. 2014	III Trim. 2014	IV Trim. 2013	VAR ANNUA	VAR TRIM.	Gen.14- Dic.14	Gen.13- Dic.13	VAR ANNUA
Italiani	38.236	22.732	34.616	10,5	68,2	111.719	107.420	4,0
Comunitari	4.304	3.069	4.501	-4,4	40,2	12.813	13.746	-6,8
Non Comunitari	7.174	4.384	7.621	-5,9	63,6	19.848	20.865	-4,9
Totale stranieri	11.478	7.453	12.122	-5,3	54,0	32.661	34.611	-5,6
Totale Uscite	49.714	30.185	46.738	6,4	64,7	144.380	142.031	1,7
Incidenza Stranieri	23,1	24,7	25,9			22,6	24,4	

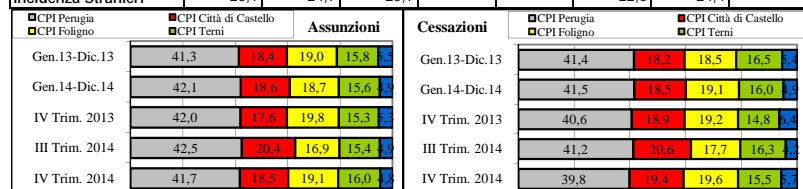

Assunzioni	IV Trim. 2014	III Trim. 2014	IV Trim. 2013	VAR ANNUA	VAR TRIM.	Gen.14- Dic.14	Gen.13- Dic.13	VAR ANNUA
MASCHI								
CPI Perugia	5.534	6.539	5.757	-3,9	-15,4	25.994	24.922	4,3
CPI Città di Castello	2.714	3.368	2.481	9,4	-19,4	12.468	11.775	5,9
CPI Foligno	2.590	2.793	2.901	-10,7	-7,3	11.901	11.798	0,9
CPI Terni	2.074	2.295	2.195	-5,5	-9,6	9.167	9.383	-2,3
CPI Orvieto	588	812	690	-14,8	-27,6	3.129	3.237	-3,3
Provincia di Perugia	10.838	12.700	11.139	-2,7	-14,7	50.363	48.495	3,9
Provincia di Terni	2.662	3.107	2.885	-7,7	-14,3	12.296	12.620	-2,6
Totale ingressi	13.500	15.807	14.024	-3,7	-14,6	62.659	61.115	2,5
FEMMINE								
CPI Perugia	8.111	7.477	7.916	2,5	8,5	32.552	30.759	5,8
CPI Città di Castello	3.334	3.356	3.264	2,1	-0,7	13.414	13.042	2,9
CPI Foligno	3.653	2.779	3.531	3,5	31,5	14.116	13.762	2,6
CPI Terni	3.147	2.777	2.774	13,4	13,3	12.538	11.877	5,6
CPI Orvieto	976	812	1.043	-6,4	20,2	3.717	4.222	-12,0
Provincia di Perugia	15.098	13.612	14.711	2,6	10,9	60.082	57.563	4,4
Provincia di Terni	4.123	3.589	3.817	8,0	14,9	16.255	16.099	1,0
Totale ingressi	19.221	17.201	18.528	3,7	11,7	76.337	73.662	3,6
TOTALE ASSUNZIONI								
CPI Perugia	13.645	14.016	13.673	-0,2	-2,6	58.546	55.681	5,1
CPI Città di Castello	6.048	6.724	5.745	5,3	-10,1	25.882	24.817	4,3
CPI Foligno	6.243	5.572	6.432	-2,9	12,0	26.017	25.560	1,8
CPI Terni	5.221	5.072	4.969	5,1	2,9	21.705	21.260	2,1
CPI Orvieto	1.564	1.624	1.733	-9,8	-3,7	6.846	7.459	-8,2
Provincia di Perugia	25.936	26.312	25.850	0,3	-1,4	110.445	106.058	4,1
Provincia di Terni	6.785	6.696	6.702	1,2	1,3	28.551	28.719	-0,6
Totale ingressi	32.721	33.008	32.552	0,5	-0,9	138.996	134.777	3,1

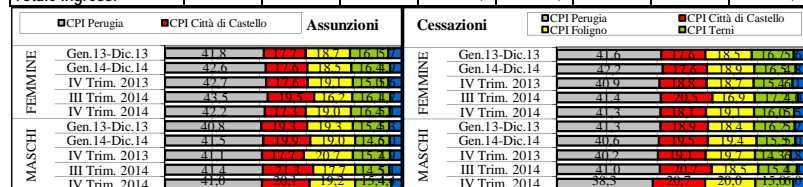

Cessazioni	IV Trim. 2014	III Trim. 2014	IV Trim. 2013	VAR ANNUA	VAR TRIM.	Gen.14- Dic.14	Gen.13- Dic.13	VAR ANNUA
MASCHI								
CPI Perugia	9.560	6.037	9.504	0,6	58,4	26.802	27.024	-0,8
CPI Città di Castello	5.159	3.054	4.504	14,5	68,9	12.879	12.346	4,3
CPI Foligno	5.000	2.721	4.644	7,7	83,8	12.782	12.069	5,9
CPI Terni	3.746	2.265	3.366	11,3	65,4	10.222	10.620	-3,7
CPI Orvieto	1.485	643	1.597	-7,0	130,9	3.276	3.408	-3,9
Provincia di Perugia	19.719	11.812	18.652	5,7	66,9	52.463	51.439	2,0
Provincia di Terni	5.231	2.908	4.963	5,4	79,9	13.498	14.028	-3,8
Totale Uscite	24.950	14.720	23.615	5,7	69,5	65.961	65.467	0,8
FEMMINE								
CPI Perugia	10.239	6.406	9.458	8,3	59,8	33.093	31.814	4,0
CPI Città di Castello	4.471	3.174	4.351	2,8	40,9	13.830	13.494	2,5
CPI Foligno	4.733	2.613	4.333	9,2	81,1	14.784	14.164	4,4
CPI Terni	3.957	2.661	3.569	10,9	48,7	12.913	12.773	1,1
CPI Orvieto	1.364	611	1.412	-3,4	123,2	3.799	4.319	-12,0
Provincia di Perugia	19.443	12.193	18.142	7,2	59,5	61.707	59.472	3,8
Provincia di Terni	5.321	3.272	4.981	6,8	62,6	16.712	17.092	-2,2
Totale Uscite	24.764	15.465	23.123	7,1	60,1	78.419	76.564	2,4
TOTALE CESSAZIONI								
CPI Perugia	19.799	12.443	18.962	4,4	59,1	59.895	58.838	1,8
CPI Città di Castello	9.630	6.228	8.855	8,8	54,6	26.709	25.840	3,4
CPI Foligno	9.733	5.334	8.977	8,4	82,5	27.566	26.233	5,1
CPI Terni	7.703	4.926	6.935	11,1	56,4	23.135	23.393	-1,1
CPI Orvieto	2.849	1.254	3.009	-5,3	127,2	7.075	7.727	-8,4
Provincia di Perugia	39.162	24.005	36.794	6,4	63,1	114.170	110.911	2,9
Provincia di Terni	10.552	6.180	9.944	6,1	70,7	30.210	31.120	-2,9
Totale Uscite	49.714	30.185	46.738	6,4	64,7	144.380	142.031	1,7

L'aumento delle assunzioni ha riguardato soltanto i lavoratori italiani (+5,5%). Gli stranieri sono diminuiti (-4,1%) ed in particolare quelli di nazionalità non comunitaria (-5,4% a fronte di -1,9% dei comunitari).

Per la componente straniera, tuttavia, le uscite sono calate (-5,6%) al contrario di quanto avvenuto per gli italiani (+4%); il confronto delle assunzioni con le cessazioni, infatti, dove gli stranieri sono molto meno rappresentati, fa emergere anche per il 2014 una flessione occupazionale molto più pesante per gli italiani (-4.423 unità, -961 unità per gli stranieri prodotta per 2/3 dalla componente extra comunitaria).

Con riferimento al tipo di professione sono in crescita le assunzioni per tutte le qualifiche ad eccezione delle professioni non qualificate (VIII macrogruppo, -5,2%). Vanno evidenziati aumenti significativi registrati per le professioni intellettuali, scientifiche e specializzate (macrogruppo II, +19,5%) e per le professioni qualificate del commercio e dei servizi (macrogruppo V, +14,1%).

La graduatoria delle prime categorie professionali per numero di assunzioni registrate nel 2014 vede ai primi posti nella maggior parte dei casi professioni soggette ad un elevato turnover che spesso fanno sì che a un elevato numero di occasioni di lavoro non corrisponda un numero elevato di giorni lavorati. Il primo posto con l'8,9% del totale delle assunzioni registrate nell'anno - è occupato dai camerieri e assimilati che, tuttavia hanno registrato un calo rispetto all'anno precedente; il secondo dai braccianti agricoli, anch'essi in diminuzione (7,6%). Seguono poi nell'ordine i professori di scuola primaria (4,5%), i professori di scuola pre-primaria (4,1%), gli addetti all'assistenza personale (4,1%), i commessi delle vendite al minuto (3,7%) e i collaboratori domestici (3%). In generale si nota l'assenza nei primi posti delle professioni legate al comparto edilizio (la prima, manovali edili, occupa il quattordicesimo posto con l'1,7% delle assunzioni).

Le assunzioni nel 2014 sono calate solo nell'area del Centro per l'impiego di Orvieto (-8,2%) soprattutto per la componente femminile (-12%) mentre l'aumento più significativo è stato quello dell'area del Centro per l'impiego di Perugia (+5,1%). Terni e Orvieto hanno registrato flessioni nella componente maschile.

L'area del Centro per l'impiego di Perugia ha offerto il 42,1% delle opportunità lavorative registrate in Umbria nel 2014, di cui circa la metà in aziende operanti nel comune capoluogo (20,7%).

Il confronto con le cessazioni, tuttavia, mostra che nel 2014 l'occupazione è calata in tutte e 5 le aree per entrambi i sessi. Terni, Perugia e Nocera Umbra mostrano i saldi occupazionali in termini assoluti più negativi; di contro Corciano è l'unico comune a mostrare una crescita occupazionale di rilievo.

	Assunzioni								PESO COMUNI			Cessazioni								PESO COMUNI			SALDI OCCUPAZIONALI	
	IV Trim. 2014	III Trim. 2014	IV Trim. 2013	VAR ANNUA	VAR TRIM.	Gen.14- Dic.14	Gen.13- Dic.13	VAR ANNUA	IV Trim. 2014	Gen.14- Dic.14	IV Trim. 2014	III Trim. 2014	IV Trim. 2013	VAR ANNUA	VAR TRIM.	Gen.14- Dic.14	Gen.13- Dic.13	VAR ANNUA	IV Trim. 2014	Gen.14- Dic.14	Gen.14- Dic.14	Gen.13- Dic.13		
CPI Perugia	13.645	14.016	13.673	-0,2	-2,6	58.546	55.681	5,1	41,7	42,1	19.799	12.443	18.962	4,4	59,1	59.895	58.838	1,8	39,8	41,5	-1.349	-3.157		
ASSISI	1.123	1.178	1.366	-17,8	-4,7	5.443	5.522	-1,4	3,4	3,9	1.864	1.077	2.019	-7,7	73,1	5.682	5.718	-0,6	3,7	3,9	-239	-196		
BASTIA UMBRA	891	889	844	5,6	0,2	3.545	3.391	4,5	2,7	2,6	1.208	817	1.134	6,5	47,9	3.693	3.717	-0,6	2,4	2,6	-148	-326		
BETTONA	95	103	123	-22,8	-7,8	619	456	35,7	0,3	0,4	176	101	197	-10,7	74,3	654	560	16,8	0,4	0,5	-35	-104		
CANNARA	87	86	82	6,1	1,2	384	303	26,7	0,3	0,3	172	68	144	19,4	152,9	390	416	-6,3	0,3	0,3	-6	-113		
CASTIGLIONE DEL LAGO	456	447	384	18,8	2,0	2.004	2.212	-9,4	1,4	1,4	800	511	677	18,2	56,6	2.150	2.177	-1,2	1,6	1,5	-146	35		
CITTA' DELLA PIEVE	203	194	208	-2,4	4,6	857	962	-10,9	0,6	0,6	237	167	288	-17,7	41,9	875	1.041	-15,9	0,5	0,6	-18	-79		
COLLAZONE	116	110	88	31,8	5,5	555	510	8,8	0,4	0,4	300	89	261	14,9	237,1	534	537	-0,6	0,6	0,4	21	-27		
CORCIANO	1.059	1.351	919	15,2	-21,6	4.272	3.462	23,4	3,2	3,1	1.250	976	967	29,3	28,1	3.970	3.606	10,1	2,5	2,7	302	-144		
DERUTA	149	187	158	-5,7	-20,3	768	714	7,6	0,5	0,6	315	173	239	31,8	82,1	843	768	9,8	0,6	0,6	-75	-54		
FRATTA TODINA	12	18	13	-7,7	-33,3	93	100	-7,0	0,0	0,1	52	18	55	-5,5	188,9	95	118	-19,5	0,1	0,1	-2	-18		
MAGIONE	349	389	340	2,6	-10,3	1.659	1.434	15,7	1,1	1,2	564	432	484	16,5	30,6	1.768	1.523	16,1	1,1	1,2	-109	-89		
MARSCIANO	535	532	474	12,9	0,6	2.648	2.355	12,4	1,6	1,9	1.191	432	1.149	3,7	175,7	2.702	2.633	2,6	2,4	1,9	-54	-278		
MASSA MARTANA	106	134	122	-13,1	-20,9	431	369	16,8	0,3	0,3	132	132	161	-18,0	0,0	456	499	-8,6	0,3	0,3	-25	-130		
MONT. CASTELLO DI VIBIO	15	22	26	-42,3	-31,8	79	85	-7,1	0,0	0,1	50	13	54	-7,4	284,6	82	82	0,0	0,1	0,1	-3	3		
PACIANO	26	53	47	-44,7	-50,9	155	156	-0,6	0,1	0,1	63	29	58	8,6	117,2	133	128	3,9	0,1	0,1	22	28		
PANICALE	293	182	175	67,4	61,0	835	693	20,5	0,9	0,6	507	195	253	100,4	160,0	997	778	28,1	1,0	0,7	-162	-85		
PASSIGNANO SUL TRASIMENO	110	106	128	-14,1	3,8	622	692	-10,1	0,3	0,4	243	116	255	-4,7	109,5	703	698	0,7	0,5	0,5	-81	-6		
PERUGIA	6.992	6.862	7.230	-3,3	1,9	28.728	28.015	2,5	21,4	20,7	8.935	5.989	8.959	-0,3	49,2	29.267	29.355	-0,3	18,0	20,3	-539	-1.340		
PIEGARO	120	127	122	-1,6	-5,5	538	481	11,9	0,4	0,4	170	104	156	9,0	63,5	539	473	14,0	0,3	0,4	-1	8		
TODI	515	455	419	22,9	13,2	2.153	1.861	15,7	1,6	1,5	850	428	727	16,9	98,6	2.178	2.009	8,4	1,7	1,5	-25	-148		
TORGIANO	314	460	292	7,5	-31,7	1.596	1.336	19,5	1,0	1,1	478	456	441	8,4	4,8	1.626	1.356	19,9	1,0	1,1	-30	-20		
TUORO SUL TRASIMENO	40	79	50	-20,0	-49,4	325	364	-10,7	0,1	0,2	165	92	155	6,5	79,3	331	357	-7,3	0,3	0,2	-6	7		
VALFABBRICA	39	52	63	-38,1	-25,0	237	208	13,9	0,1	0,2	77	28	129	-40,3	175,0	227	289	-21,5	0,2	0,2	10	-81		
CPI Citta di Castello	6.048	6.724	5.745	5,3	-10,1	25.882	24.817	4,3	18,5	18,6	9.630	6.228	8.855	8,8	54,6	26.709	25.840	3,4	19,4	18,5	-827	-1.023		
CITERNA	101	156	76	32,9	-35,3	590	498	18,5	0,3	0,4	316	112	238	32,8	182,1	592	543	9,0	0,6	0,4	-2	-45		
CITTA' DI CASTELLO	1.795	2.272	1.635	9,8	-21,0	8.428	7.705	9,4	5,5	6,1	3.299	2.037	2.949	11,9	62,0	8.663	8.028	7,9	6,6	6,0	-235	-323		
COSTACCIARO	12	19	11	9,1	-36,8	68	60	13,3	0,0	0,0	34	23	27	25,9	47,8	86	76	13,2	0,1	0,1	-18	-16		
FOSSATO DI VICO	210	275	221	-5,0	-23,6	980	905	8,3	0,6	0,7	273	282	283	-3,5	-3,2	1.018	983	3,6	0,5	0,7	-38	-78		
GUBBIO	2.356	2.171	1.884	25,1	8,5	8.323	7.816	6,5	7,2	6,0	2.813	2.104	2.211	27,2	33,7	8.584	7.969	7,7	5,7	5,9	-261	-153		
LISCIANO NICCONI	14	19	14	0,0	-26,3	92	96	-4,2	0,0	0,1	54	22	49	10,2	145,5	94	98	-4,1	0,1	0,1	-2	-2		
MONT. SANTA MARIA TIBERINA	25	53	42	-40,5	-52,8	195	189	3,2	0,1	0,1	78	43	96	-18,8	81,4	197	206	-4,4	0,2	0,1	-2	-17		
MONTONE	48	108	101	-52,5	-55,6	385	525	-26,7	0,1	0,3	150	143	197	-23,9	4,9	445	559	-20,4	0,3	0,3	-60	-34		
PIETRALUNGA	33	58	39	-15,4	-43,1	220	182	20,9	0,1	0,2	91	59	74	23,0	54,2	237	183	29,5	0,2	0,2	-17	-1		
SAN GIUSTINO	547	550	547	0,0	-0,5	2.461	2.359	4,3	1,7	1,8	1.074	429	1.103	-2,6	150,3	2.543	2.521	0,9	2,2	1,8	-82	-162		
SCHEGGIA E PASCELUPPO	6	19	12	-50,0	-68,4	45	68	-33,8	0,0	0,0	9	9	17	-47,1	0,0	47	70	-32,9	0,0	0,0	-2	-2		
SIGILLO	115	81	153	-24,8	42,0	413	454	-9,0	0,4	0,3	140	83	159	-11,9	68,7	462	449	2,9	0,3	0,3	-49	5		
UMBERTIDE	786	943	1.010	-22,2	-16,6	3.682	3.960	-7,0	2,4	2,6	1.299	882	1.452	-10,5	47,3	3.741	4.155	-10,0	2,6	2,6	-59	-195		
CPI Foligno	6.243	5.572	6.432	-2,9	12,0	26.017	25.560	1,8	19,1	18,7	9.733	5.334	8.977	8,4	82,5	27.566	26.233	5,1	19,6	19,1	-1.549	-673		
BEVAGNA	211	151	134	57,5	39,7	703	604	16,4	0,6	0,5	309	97	286	8,0	218,6	680	619	9,9	0,6	0,5	23	-15		
CAMPELLO SUL CLITUNNO	68	43	122	-44,3	58,1	257	331	-22,4	0,2	0,2	125	71	172	-27,3	76,1	298	336	-11,3	0,3	0,2	-41	-5		
CUNEO	140	116	136	2,9	20,7	714	700	2,0	0,4	0,5	328	115	307	6,8	185,2	713	726	-1,8	0,7	0,5	1	-26		
CASTEL RITALDI	48	29	56	-14,3	65,5	186	209	-11,0	0,1	0,1	111	36	103	7,8	208,3	214	270	-20,7	0,2	0,1	-28	-61		
CERRETO DI SPOLETO	106	77	74	43,2	37,7	301	203	48,3	0,3	0,2	104	49	72	44,4	112,2	301	167	80,2	0,2	0,2	0	36		
FOLIGNO	1.839	1.493	1.913	-3,9	23,2	7.157	7.172	-0,2	5,6	5,1	2.268	1.466	2.342	-3,2	54,7	7.428	7.381	0,6	4,6	5,1	-271	-209		
GIANO DELL'UMBRIA	115	153	140	-17,9	-24,8	573	556	3,1	0,4	0,4	216	144	241	-10,4	50,0	571	558	2,3	0,4	0,4	2	-2		
GUALDO CATTANEO	572	747	657	-12,9	-23,4	2.798	2.524	10,9	1,7	2,0	909	599	840	8,2	51,8	2.824	2.387	18,3	1,8	2,0	-26	137		
GUALDO TADINO	386	329	335	15,2	17,3	1.459	1.377	6,0	1,2	1,0	484	360	430	12,6	34,4	1.582	1.466	7,9	1,0	1,1	-123	-89		
MONTEFALCO	119	164	175	-32,0	-27,4	772	823	-6,2	0,4	0,6	370	128	441	-16,1	189,1	804	846	-5,0	0,7	0,6	-32	-23		
MONTELEONE DI SPOLETO	10	11	4	150,0	-9,1	53	48	10,4	0,0	0,0	37	5	33	12,1	640,0	55	56	-1,8	0,1	0,0	-2	-8		
NOCERA UMBRA	172	142	173	-0,6	21,1	764	780	-2,1	0,5	0,5	798	156	219	264,4	411,5	1.412	822	71,8	1,6	1,0	-648	-42		
NORCIA	224	227	299	-25,1	-1,3	1.091	1.406	-22,4	0,7	0,8	359	224	420	-14,5	60,3	1.114	1.446	-23,0	0,7	0,8	-23	-40		
POGGIODOMO	1	2	0	-	-50,0	5	4	25,0	0,0	0,0	0	2	1	-100,0	-100,0	4	3	33,3	0,0	0,0	1	1		
PRECI	19	39	12	58,3	-51,3	125	91	37,4	0,1	0,1	35	47	29	20,7	-25,5	115	95	21,1	0,1	0,1	10	-4		
SANT'ANATOLIA DI NARCO	21	27	8	162,5	-22,2	99	65	52,3	0,1	0,1	34	14	33	3,0	142,9	81	73	11,0	0,1	0,1	18	-8		
SCHEGGIA	11	10	10	10,0	10,0	64	66	-5,9	0,0	0,0	20	21	32	-37,5	-4,8	66	60	10,0	0,0	0,0	-2	8		
SELLANO	6	16	8	-25,0	-62,5	61	50	22,0	0,0	0,0	19	15	30	-36,7	26,7	58	63	-7,9	0,0	0,0	3	-13		
SPELLO	196	177	295	-33,6	10,7	965	1.054	-8,4	0,6	0,7	337	176	459	-26,6	91,5	1.043								

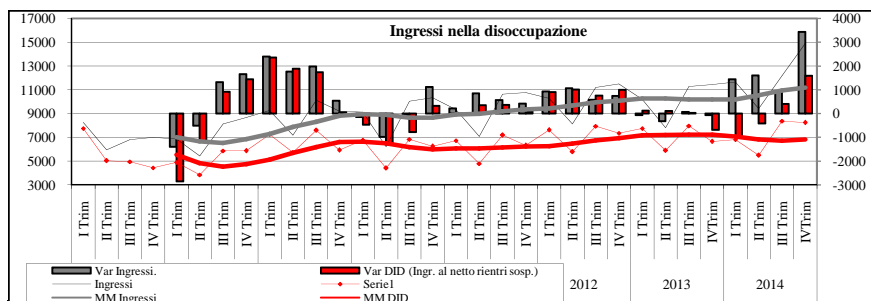

Ingressi nella disoccupazione	IV Trim. 2014	III Trim. 2014	IV Trim. 2013	VAR ANNUA	VAR TRIM.	Gen.14- Dic.14	Gen.13- Dic.13	VAR ANNUA
MASCHI								
Totale ingressi	7.432	5.529	5.744	29,4	34,4	22.938	19.656	16,7
di cui Iscrizioni (ingressi al netto dei rientri da sosp.)	4.434	3.552	3.229	37,3	24,8	14.039	13.456	4,3
Incidenza rientri da sosp.	40,3	35,8	43,8			38,8	31,5	
FEMMINE								
Totale ingressi	7.448	6.669	5.693	30,8	11,7	25.214	21.068	19,7
di cui Iscrizioni (ingressi al netto dei rientri da sosp.)	3.813	4.814	3.426	11,3	-20,8	14.863	14.814	0,3
Incidenza rientri da sosp.	48,8	27,8	39,8			41,1	29,7	
TOTALE								
Totale ingressi	14.880	12.198	11.437	30,1	22,0	48.152	40.724	18,2
di cui Iscrizioni (ingressi al netto dei rientri da sosp.)	8.247	8.366	6.655	23,9	-1,4	28.902	28.270	2,2
Incidenza rientri da sosp.	44,6	31,4	41,8			40,0	30,6	
PRESENZA FEMMINILE								
Totale ingressi	50,1	54,7	49,8			52,4	51,7	
di cui Iscrizioni (ingressi al netto dei rientri da sosp.)	46,2	57,5	51,5			51,4	52,4	

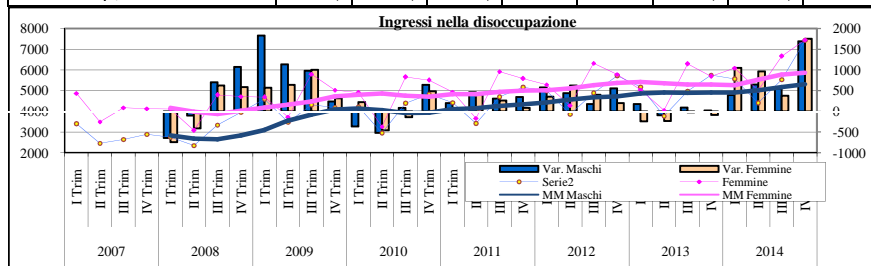

Uscite dalla disoccupazione	IV Trim. 2014	III Trim. 2014	IV Trim. 2013	VAR ANNUA	VAR TRIM.	Gen.14- Dic.14	Gen.13- Dic.13	VAR ANNUA
MASCHI								
Totale Uscite	3.798	3.587	4.510	-15,8	5,9	14.738	14.818	-0,5
di cui Cancellazioni (Uscite al netto delle sospensioni da disoccup.)	1.553	1.153	1.509	2,9	34,7	6.246	6.872	-9,1
Incidenza uscite per sospensione	59,1	67,9	66,5			57,6	53,6	
FEMMINE								
Totale Uscite	4.801	4.396	4.412	8,8	9,2	16.737	15.388	8,8
di cui Cancellazioni (Uscite al netto delle sospensioni da disoccup.)	1.826	1.881	1.793	1,8	-2,9	6.794	7.772	-12,6
Incidenza uscite per sospensione	62,0	57,2	59,4			59,4	49,5	
TOTALE								
Totale Uscite	8.599	7.983	8.922	-3,6	7,7	31.475	30.206	4,2
di cui Cancellazioni (Uscite al netto delle sospensioni da disoccup.)	3.379	3.034	3.302	2,3	11,4	13.040	14.644	-11,0
Incidenza uscite per sospensione	60,7	62,0	63,0			58,6	51,5	
PRESENZA FEMMINILE								
Totale Uscite	55,8	55,1	49,5			53,2	50,9	
di cui Cancellazioni (Uscite al netto delle sospensioni da disoccup.)	54,0	62,0	54,3			52,1	53,1	

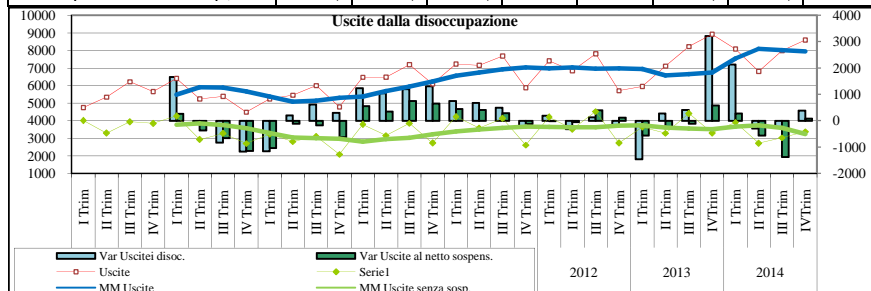

INGRESSI E USCITE DALLA DISOCCUPAZIONE AI SENSI DEL D.LGS. 181/00

Nel 2014 si assiste ad un ulteriore aumento degli ingressi nella disoccupazione "amministrativa" (48.152, il 18,2% in più del 2013), prodotto in minor misura dalle dichiarazioni di immediata disponibilità (DID) rilasciate ai Centri per l'impiego ai sensi del D.lgs. 181/2000 (28.902, +2,2%) e in larga misura dai rientri dallo stato di sospensione da parte di quei soggetti che hanno perso un lavoro di breve durata il cui svolgimento non ha comportato la perdita della disoccupazione (19.250, +54,6%), che incidono per il 40% del totale degli ingressi del 2014. Su quest'ultima variazione incide il cambio della normativa che ha ampliato il campo di applicazione della sospensione anche ai soggetti iscritti alla lista di mobilità. Da evidenziare però che la marcata crescita degli ingressi nell'ultimo trimestre (+30,1%) mostra una crescita delle DID (+23,9%) molto superiore alla media annua.

Le donne hanno registrato un incremento più elevato rispetto a quello degli uomini (+19,7% contro +16,7), considerando, però, solamente le nuove DID l'aumento è stato più marcato per i maschi (+4,3% e +0,3% delle donne). Aumentano i disoccupati (+21,3%) e gli inoccupati (+5,3%) mentre diminuiscono gli ingressi di precari (948, -10,7%), determinati nella maggior parte dei casi da rettifiche dello status a seguito di assunzione. Tra i soggetti con precedenti esperienze lavorative, che rappresentano l'88,2% del totale degli ingressi, sono diminuiti coloro che una volta perso il lavoro, non si sono immediatamente recati al CPI ad iscriversi (-5%); ciò è determinato in larga misura dalla mancata iscrizione alle liste di mobilità ai sensi della L.236/93 di numerosi soggetti - come si dirà in seguito - la cui iscrizione avrebbe fatto decorrere l'anzianità dal giorno successivo al licenziamento, anche nel caso in cui il lavoratore non si fosse recato immediatamente al Centro per l'impiego.

Ingressi nella disoccupazione				Uscite dalla disoccupazione				
Gen.13-Dic.13	30,6	12,1	40,4	17,0	Gen.13-Dic.13	53,3	44,0	7,7
Gen.14-Dic.14	40,0	12,6	32,5	14,9	Gen.14-Dic.14	63,8	33,5	2,7
IV Trim. 2013	41,8	9,9	32,9	15,4	IV Trim. 2013	65,6	31,5	2,9
III Trim. 2014	31,4	16,5	33,9	18,2	III Trim. 2014	65,6	31,6	1,7
IV Trim. 2014	44,6	15,5	26,9	13,0	IV Trim. 2014	68,1	29,6	1,0
■ Ex sospesi ■ Ex occupati ■ Cessati (ex occup.non rient.imm.) ■ Altro-ND				■ Sospesi ■ Occupati ■ Altro				
	IV Trim. 2014	III Trim. 2014	IV Trim. 2013	VAR ANNUA	VAR TRIM.	Gen.14-Dic.14	Gen.13-Dic.13	VAR ANNUA
Ingressi nella disoccupazione								
Ex sospesi	6.633	3.832	4.782	38,7	73,1	19.250	12.454	54,6
Ex occupati	2.304	2.012	1.128	104,3	14,5	6.085	4.910	23,9
Cessati (ex occupati non rientrati immediatamente)	4.006	4.130	3.767	6,3	-3,0	15.639	16.456	-5,0
Altro - N.D.	1.937	2.224	1.760	10,1	-12,9	7.178	6.904	4,0
Totale	14.880	12.198	11.437	30,1	22,0	48.152	40.724	18,2
Uscite dalla disoccupazione								
Per Sospensione	5.856	5.238	5.855	0,0	11,8	20.084	16.085	24,9
Per Occupazione	2.547	2.526	2.814	-9,5	0,8	10.540	13.277	-20,6
Altro	196	219	253	-22,5	-10,5	851	844	0,8
Totale	8.599	7.983	8.922	-3,6	7,7	31.475	30.206	4,2
Ingressi nella disoccupazione				Uscite dalla disoccupazione				
Gen.13-Dic.13	83,7	13,7	0	Gen.13-Dic.13	78,4	14,7	7,0	0
Gen.14-Dic.14	85,9	12,2	0	Gen.14-Dic.14	88,1	8,4	4,8	0
IV Trim. 2013	85,1	12,7	0	IV Trim. 2013	63,5	30,4	6,1	0
III Trim. 2014	82,9	15,7	0	III Trim. 2014	92,9	0	7,0	0
IV Trim. 2014	88,2	10,7	0	IV Trim. 2014	78,8	18,4	4,0	0
■ Dicoccupati ■ Precari ■ Inoccupati				■ Dicoccupati ■ Precari ■ Inoccupati				
	IV Trim. 2014	III Trim. 2014	IV Trim. 2013	VAR ANNUA	VAR TRIM.	Gen.14-Dic.14	Gen.13-Dic.13	VAR ANNUA
Ingressi nella disoccupazione								
Dicoccupati	13.121	10.118	9.731	34,8	29,7	41.349	34.101	21,3
Precari	173	165	255	-32,2	4,8	948	1.061	-10,7
Inoccupati	1.586	1.915	1.451	9,3	-17,2	5.855	5.562	5,3
Totale	14.880	12.198	11.437	30,1	22,0	48.152	40.724	18,2
di cui al netto dei rientri								
Dicoccupati	6.490	6.294	5.026	29,1	3,1	22.481	22.054	1,9
Precari	171	157	178	-3,9	8,9	566	654	-13,5
Inoccupati	1.586	1.915	1.451	9,3	-17,2	5.855	5.562	5,3
Totale	8.247	8.366	6.655	23,9	-1,4	28.902	28.270	2,2
Uscite dalla disoccupazione								
Dicoccupati	6.775	7.415	5.665	19,6	-8,6	27.736	23.675	17,2
Precari	1.584	294	2.713	-41,6	438,8	2.538	4.426	-42,7
Inoccupati	240	274	544	-55,9	-12,4	1.201	2.105	-42,9
Totale	8.599	7.983	8.922	-3,6	7,7	31.475	30.206	4,2
Ingressi nella disoccupazione				Uscite dalla disoccupazione				
Gen.13-Dic.13	75,2	9,1	15,8	Gen.13-Dic.13	80,4	6,5	13,1	0
Gen.14-Dic.14	79,4	7,2	13,4	Gen.14-Dic.14	84,7	6,5	10,4	0
IV Trim. 2013	72,9	9,7	17,3	IV Trim. 2013	81,4	5,9	12,7	0
III Trim. 2014	82,0	6,3	11,6	III Trim. 2014	86,8	4,9	9,0	0
IV Trim. 2014	80,9	6,3	12,8	IV Trim. 2014	85,0	5,1	10,5	0
■ Italiani ■ Comunitari ■ Non Comunitari				■ Italiani ■ Comunitari ■ Non Comunitari				
	IV Trim. 2014	III Trim. 2014	IV Trim. 2013	VAR ANNUA	VAR TRIM.	Gen.14-Dic.14	Gen.13-Dic.13	VAR ANNUA
Ingressi nella disoccupazione								
Italiani	12.037	10.008	8.342	44,3	20,3	38.251	30.607	25,0
Comunitari	937	770	1.111	-15,7	21,7	3.445	3.691	-6,7
Non Comunitari	1.906	1.420	1.984	-3,9	34,2	6.456	6.426	0,5
Tot. Stranieri	2.843	2.190	3.095	-8,1	29,8	9.901	10.117	-2,1
Totale	14.880	12.198	11.437	30,1	22,0	48.152	40.724	18,2
di cui al netto dei rientri								
Italiani	6.349	6.793	4.806	32,1	-6,5	21.963	21.027	4,5
Comunitari	665	585	723	-8,0	13,7	2.532	2.739	-7,6
Non Comunitari	1.233	988	1.126	9,5	24,8	4.407	4.504	-2,2
Tot. Stranieri	1.898	1.573	1.849	2,7	20,7	6.939	7.243	-4,2
Totale	8.247	8.366	6.655	23,9	-1,4	28.902	28.270	2,2
Uscite dalla disoccupazione								
Italiani	7.310	6.928	7.259	0,7	5,5	26.670	24.285	9,8
Comunitari	382	340	527	-27,5	12,4	1.532	1.949	-21,4
Non Comunitari	907	715	1.136	-20,2	26,9	3.273	3.972	-17,6
Tot. Stranieri	1.289	1.055	1.663	-22,5	22,2	4.805	5.921	-18,8
Totale	8.599	7.983	8.922	-3,6	7,7	31.475	30.206	4,2

La stessa analisi condotta solamente sulle nuove DID mostra un incremento delle iscrizioni di lavoratori con esperienze lavorative pregresse (+27, +1,9%) e ancor più marcato, almeno in termini percentuali, degli inoccupati (+239, +5,3%).

Nel 2014 anche il numero delle uscite è aumentato (+4,2%) prodotto esclusivamente dalla componente temporanea (+24,9%), che dà luogo ad una sospensione dello status di disoccupato. Il numero di cancellazioni, infatti, ha subito una contrazione (-11%) e tra esse sono calate sensibilmente (-20,6%) quelle a seguito di assunzione.

Relativamente alla nazionalità all'aumento degli ingressi da parte degli italiani (+25%) è corrisposto un calo da parte degli stranieri (-2,1%); la flessione è stata più marcata per la componente comunitaria (-6,7%). Per gli italiani anche le uscite sono aumentate (+9,8%) mentre per gli stranieri sono diminuite del 18,8% per entrambe le componenti. Anche l'analisi delle sole DID mostra una crescita per gli italiani ed una flessione per gli stranieri, più marcata nel caso dei comunitari.

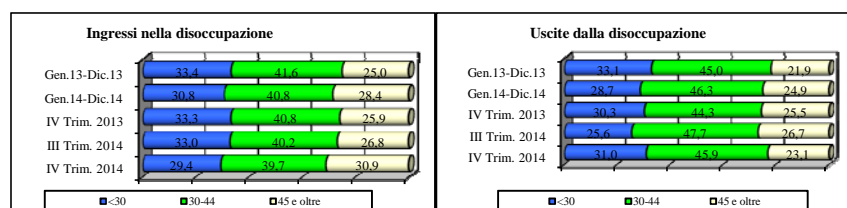

Ingressi nella disoccupazione	IV Trim. 2014	III Trim. 2014	IV Trim. 2013	VAR ANNUA	VAR TRIM.	Gen.14-Dic.14	Gen.13-Dic.13	VAR ANNUA
Ingressi nella disoccupazione								
<30	4.371	4.021	3.806	14,8	8,7	14.829	13.587	9,1
30-44	5.904	4.907	4.667	26,5	20,3	19.626	16.938	15,9
45 e oltre	4.605	3.270	2.964	55,4	40,8	13.697	10.199	34,3
Totale	14.880	12.198	11.437	30,1	22,0	48.152	40.724	18,2
Ingressi nella disoccupazione								
<30	2.773	3.036	2.675	3,7	-8,7	10.150	10.357	-2,0
30-44	2.751	3.151	2.286	20,3	-12,7	10.387	10.701	-2,9
45 e oltre	2.723	2.179	1.694	60,7	25,0	8.365	7.212	16,0
Totale	8.247	8.366	6.655	23,9	-1,4	28.902	28.270	2,2
Uscite dalla disoccupazione								
<30	2.663	2.045	2.700	-1,4	30,2	9.049	9.997	-9,5
30-44	3.950	3.810	3.951	0,0	3,7	14.582	13.587	7,3
45 e oltre	1.986	2.128	2.271	-12,5	-6,7	7.844	6.622	18,5
Totale	8.599	7.983	8.922	-3,6	7,7	31.475	30.206	4,2

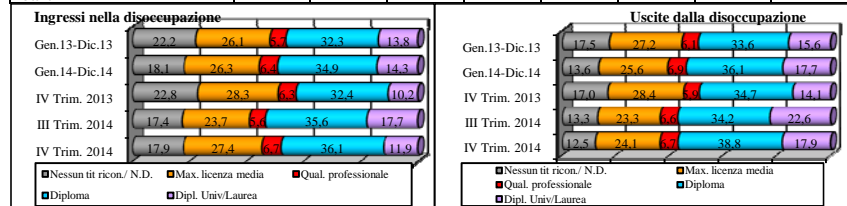

Ingressi nella disoccupazione	IV Trim. 2014	III Trim. 2014	IV Trim. 2013	VAR ANNUA	VAR TRIM.	Gen.14-Dic.14	Gen.13-Dic.13	VAR ANNUA
Ingressi nella disoccupazione								
Nessun tit. ricon./N.D.	2.665	2.119	2.612	2,0	25,8	8.719	9.025	-3,4
Max. licenza media	4.076	2.893	3.231	26,2	40,9	12.663	10.638	19,0
Qual. professionale	1.004	684	716	40,2	46,8	3.102	2.302	34,8
Diploma	5.367	4.344	3.707	44,8	23,5	16.799	13.143	27,8
Dipl. Univ./Laurea	1.768	2.158	1.171	51,0	-18,1	6.869	5.616	22,3
Totale	14.880	12.198	11.437	30,1	22,0	48.152	40.724	18,2
di cui al netto dei rientri								
Nessun tit. ricon./N.D.	1.829	1.528	1.575	16,1	19,7	6.049	6.612	-8,5
Max. licenza media	2.280	1.747	1.735	31,4	30,5	7.340	7.112	3,2
Qual. professionale	507	357	373	35,9	42,0	1.568	1.475	6,3
Diploma	2.761	2.942	2.300	20,0	-6,2	9.679	9.146	5,8
Dipl. Univ./Laurea	870	1.792	672	29,5	-51,5	4.266	3.925	8,7
Totale	8.247	8.366	6.655	23,9	-1,4	28.902	28.270	2,2
Uscite dalla disoccupazione								
Nessun tit. ricon./N.D.	1.071	1.060	1.514	-29,3	1,0	4.295	5.284	-18,7
Max. licenza media	2.071	1.861	2.530	-18,1	11,3	8.073	8.219	-1,8
Qual. professionale	577	525	524	10,1	9,9	2.170	1.845	17,6
Diploma	3.340	2.734	3.097	7,8	22,2	11.363	10.138	12,1
Dipl. Univ./Laurea	1.540	1.803	1.257	22,5	-14,6	5.574	4.720	18,1
Totale	8.599	7.983	8.922	-3,6	7,7	31.475	30.206	4,2

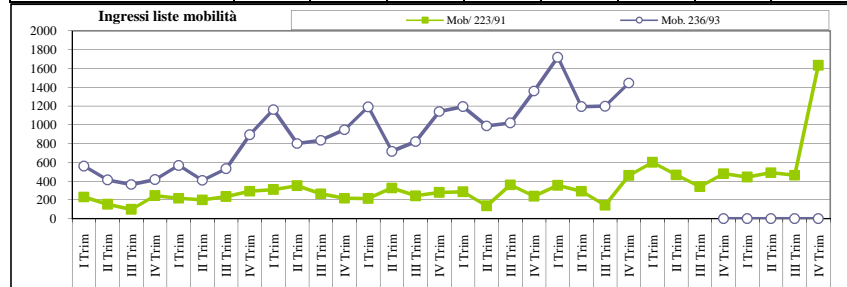

Iscrizioni Mobilità L. 223/91	IV Trim. 2014	III Trim. 2014	IV Trim. 2013	VAR ANNUA	VAR TRIM.	Gen.14-Dic.14	Gen.13-Dic.13	VAR ANNUA
MASCHI	1.220	356	341	257,8	242,7	2.284	1.233	85,2
FEMMINE	415	106	137	202,9	291,5	743	649	14,5
TOTALE	1.635	462	478	242,1	253,9	3.027	1.882	60,8

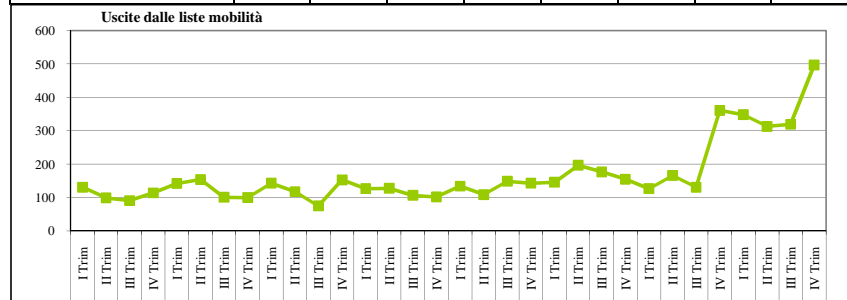

Uscite Mobilità L. 223/91	IV Trim. 2014	III Trim. 2014	IV Trim. 2013	VAR ANNUA	VAR TRIM.	Gen.14-Dic.14	Gen.13-Dic.13	VAR ANNUA
MASCHI	376	232	264	42,4	62,1	1.028	688	49,4
FEMMINE	121	87	97	24,7	39,1	449	295	52,2
TOTALE	497	319	361	37,7	55,8	1.477	983	50,3

Gli ingressi sono aumentati per tutte le fasce di età ma risultano particolarmente rilevanti per i 30-44enni (15,9%) e soprattutto per gli over 45 (34,3%) la cui incidenza ha così superato il 28%; quest'ultimo target è l'unico ad aver prodotto la crescita delle DID (+16%), calate sia per la classe centrale sia per gli under 30. Significativo che le DID degli over 45 nell'ultimo trimestre 2014 siano aumentate del 61%.

Aumentano gli ingressi di soggetti laureati (+22,3%) in particolar modo nell'ultimo trimestre (+51%), la cui incidenza sul totale è all' 11,9%. L'aumento più significativo si è registrato per coloro che sono in possesso di una qualifica professionale (+34,8%); diversamente considerando le sole DID ad aumentare maggiormente è la presenza di laureati (+8,7%).

Tra le DID sono continuate a crescere quelle di soggetti che hanno diritto all'iscrizione alla lista ai sensi della L. 223/91; nel corso del 2014 ce ne sono state 3.027, il 60,8% in più del 2013. Il forte incremento - prodotto da licenziamenti da parte di aziende con un organico con più di 15 dipendenti - ha riguardato in maniera più significativa la componente maschile (+85,2% a fronte di +14,5% di quella femminile) le cui iscrizioni continuano a rimanere nettamente superiori (2.284 a fronte di 743). Significativo che oltre la metà di tali iscrizioni sia avvenuta nell'ultimo trimestre dell'anno (1635 a fronte di 462 dell'analogo periodo del 2013).

Tra i lavoratori iscritti nel corso del 2014 alla lista di mobilità 2.963 hanno subito un licenziamento collettivo e 54 erano in cassa integrazione straordinaria. L'82,3% proviene dall'industria in senso stretto, il 4,2% dalle costruzioni, il 7,6% dai servizi, il 5,8% dal commercio e lo 0,1% dall'agricoltura. Più in particolare, tra il manifatturiero, il peso più rilevante lo ha la fabbricazione di apparecchiature elettriche, elettroniche, ottiche e a uso domestico (37%) e la metallurgia (13%). Infine, analizzando il dato degli iscritti nel 2014 nei Centri per l'Impiego umbri, emerge che gli aumenti degli ingressi si sono verificati in tutti e cinque i CPI, sia per gli uomini che per le donne, risultando particolarmente rilevanti nei 3 centri della provincia di Perugia raggiungendo il massimo nel caso di Città di Castello (+36,4%).

Ingressi nella disoccupazione	IV Trim. 2014	III Trim. 2014	IV Trim. 2013	VAR ANNUA	VAR TRIM.	Gen.14- Dic.14	Gen.13- Dic.13	VAR ANNUA
MASCHI								
CPI Perugia	2.770	2.105	2.134	29,8	31,6	9.045	7.875	14,9
CPI Città di Castello	1.418	1.043	956	48,3	36,0	4.099	2.965	38,2
CPI Foligno	1.466	988	1.088	34,7	48,4	4.385	3.700	18,5
CPI Terni	1.535	1.220	1.317	16,6	25,8	4.624	4.333	6,7
CPI Orvieto	243	173	249	-2,4	40,5	785	783	0,3
Provincia di Perugia	5.654	4.136	4.178	35,3	36,7	17.529	14.540	20,6
Provincia di Terni	1.778	1.393	1.566	13,5	27,6	5.409	5.116	5,7
Totale	7.432	5.529	5.744	29,4	34,4	22.938	19.656	16,7
FEMMINE								
CPI Perugia	3.211	2.716	2.323	38,2	18,2	10.579	8.852	19,5
CPI Città di Castello	1.300	1.092	803	61,9	19,0	4.116	3.056	34,7
CPI Foligno	1.502	1.241	1.000	50,2	21,0	4.964	3.882	27,9
CPI Terni	1.180	1.381	1.318	-10,5	-14,6	4.619	4.445	3,9
CPI Orvieto	255	239	249	2,4	6,7	936	833	12,4
Provincia di Perugia	6.013	5.049	4.126	45,7	19,1	19.659	15.790	24,5
Provincia di Terni	1.435	1.620	1.567	-8,4	-11,4	5.555	5.278	5,2
Totale	7.448	6.669	5.693	30,8	11,7	25.214	21.068	19,7
TOTALE								
CPI Perugia	5.981	4.821	4.457	34,2	24,1	19.624	16.727	17,3
CPI Città di Castello	2.718	2.135	1.759	54,5	27,3	8.215	6.021	36,4
CPI Foligno	2.968	2.229	2.088	42,1	33,2	9.349	7.582	23,3
CPI Terni	2.715	2.601	2.635	3,0	4,4	9.243	8.778	5,3
CPI Orvieto	498	412	498	0,0	20,9	1.721	1.616	6,5
Provincia di Perugia	11.667	9.185	8.304	40,5	27,0	37.188	30.330	22,6
Provincia di Terni	3.213	3.013	3.133	2,6	6,6	10.964	10.394	5,5
Totale	14.880	12.198	11.437	30,1	22,0	48.152	40.724	18,2
di cui al netto dei rientri								
MASCHI								
CPI Perugia	1.441	1.204	1.407	2,4	19,7	5.465	4.420	23,6
CPI Città di Castello	526	340	420	25,2	54,7	1.601	1.269	26,2
CPI Foligno	651	520	571	14,0	25,2	2.357	1.845	27,8
CPI Terni	832	549	818	1,7	51,5	2.971	2.302	29,1
CPI Orvieto	102	106	128	-20,3	-3,8	440	391	12,5
Provincia di Perugia	2.618	2.064	2.398	9,2	26,8	9.423	7.534	25,1
Provincia di Terni	934	655	946	-1,3	42,6	3.411	2.693	26,7
Totale	3.552	2.719	3.344	6,2	30,6	12.834	10.227	25,5
FEMMINE								
CPI Perugia	2.014	1.206	1.955	3,0	67,0	6.197	4.967	24,8
CPI Città di Castello	669	392	583	14,8	70,7	1.883	1.538	22,4
CPI Foligno	898	532	808	11,1	68,8	2.672	2.076	28,7
CPI Terni	1.055	518	1.109	-4,9	103,7	3.126	2.363	32,3
CPI Orvieto	178	123	166	7,2	44,7	598	444	34,7
Provincia di Perugia	3.581	2.130	3.346	7,0	68,1	10.752	8.581	25,3
Provincia di Terni	1.233	641	1.275	-3,3	92,4	3.724	2.807	32,7
Totale	4.814	2.771	4.621	4,2	73,7	14.476	11.388	27,1
TOTALE								
CPI Perugia	3.455	2.410	3.362	2,8	43,4	11.662	9.387	24,2
CPI Città di Castello	1.195	732	1.003	19,1	63,3	3.484	2.807	24,1
CPI Foligno	1.549	1.052	1.379	12,3	47,2	5.029	3.921	28,3
CPI Terni	1.887	1.067	1.927	-2,1	76,9	6.097	4.665	30,7
CPI Orvieto	280	229	294	-4,8	22,3	1.038	835	24,3
Provincia di Perugia	6.199	4.194	5.744	7,9	47,8	20.175	16.115	25,2
Provincia di Terni	2.167	1.296	2.221	-2,4	67,2	7.135	5.500	29,7
Totale	8.366	5.490	7.965	5,0	52,4	27.310	21.615	26,3

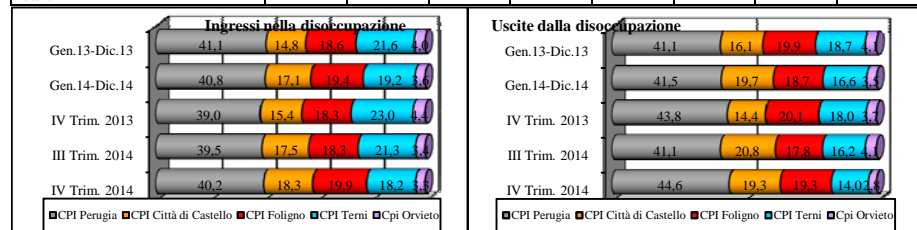

Uscite dalla disoccupazione	IV Trim. 2014	III Trim. 2014	IV Trim. 2013	VAR ANNUA	VAR TRIM.	Gen.14- Dic.14	Gen.13- Dic.13	VAR ANNUA
MASCHI								
CPI Perugia	1.660	1.437	1.884	-11,9	15,5	5.987	5.844	2,4
CPI Città di Castello	785	786	602	30,4	-0,1	3.156	2.408	31,1
CPI Foligno	685	615	964	-28,9	11,4	2.655	3.095	-14,2
CPI Terni	565	605	895	-36,9	-6,6	2.402	2.841	-15,5
CPI Orvieto	103	144	165	-37,6	-28,5	538	630	-14,6
Provincia di Perugia	3.130	2.838	3.450	-9,3	10,3	11.798	11.347	4,0
Provincia di Terni	668	749	1.060	-37,0	-10,8	2.940	3.471	-15,3
Totale	3.798	3.587	4.510	-15,8	5,9	14.738	14.818	-0,5
FEMMINE								
CPI Perugia	2.171	1.848	2.027	7,1	17,5	7.063	6.582	7,3
CPI Città di Castello	874	873	683	28,0	0,1	3.037	2.457	23,6
CPI Foligno	973	802	825	17,9	21,3	3.226	2.923	10,4
CPI Terni	643	692	710	-9,4	-7,1	2.838	2.815	0,8
CPI Orvieto	140	181	167	-16,2	-22,7	573	611	-6,2
Provincia di Perugia	4.018	3.523	3.535	13,7	14,1	13.326	11.962	11,4
Provincia di Terni	783	873	877	-10,7	-10,3	3.411	3.426	-0,4
Totale	4.801	4.396	4.412	8,8	9,2	16.737	15.388	8,8
TOTALE								
CPI Perugia	3.831	3.285	3.911	-2,0	16,6	13.050	12.426	5,0
CPI Città di Castello	1.659	1.659	1.285	29,1	0,0	6.193	4.865	27,3
CPI Foligno	1.658	1.417	1.789	-7,3	17,0	5.881	6.018	-2,3
CPI Terni	1.208	1.297	1.605	-24,7	-6,9	5.240	5.656	-7,4
CPI Orvieto	243	325	332	-26,8	-25,2	1.111	1.241	-10,5
Provincia di Perugia	7.148	6.361	6.985	2,3	12,4	25.124	23.309	7,8
Provincia di Terni	1.451	1.622	1.937	-25,1	-10,5	6.351	6.897	-7,9
Totale	8.599	7.983	8.922	-3,6	7,7	31.475	30.206	4,2

Significativo che mentre nei due CPI della provincia di Terni la crescita sia determinata solamente dai rientri nello stato di disoccupazione di soggetti sospesi, nei tre centri della provincia di Perugia estremamente rilevante è anche la crescita delle nuove DID, in particolare a Città di Castello (9,3%) e a Foligno (+12,7%), che invece calano a Terni (-11,3%) e Orvieto (-7,2%).

Dall'analisi delle uscite, che nel complesso nel 2014 sono aumentate (+4,2%), emerge però che nelle provincia di Terni hanno subito un calo rilevante (-7,9%), evidente ad Orvieto per entrambe le componenti (-14,6% gli uomini e - 6,2% le donne) e a Terni solo per gli uomini (15,5% e +0,8% le donne); in flessione anche nell'area del CPI di Foligno. Escludendo le sospensioni dalle uscite il calo è presente in tutti i Centri risultando particolarmente rilevante nei tre centri sopra citati.

In tutti e cinque i centri il numero degli ingressi ha comunque superato quello delle uscite con conseguente incremento dello stock.

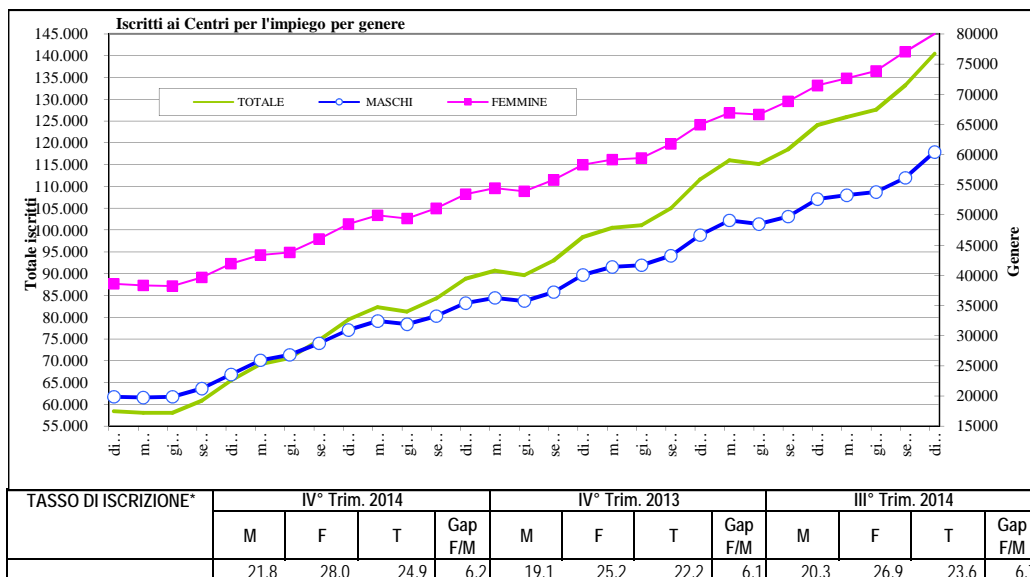

Calcolato su popolazione (ISTAT) residente al

01/01/2014

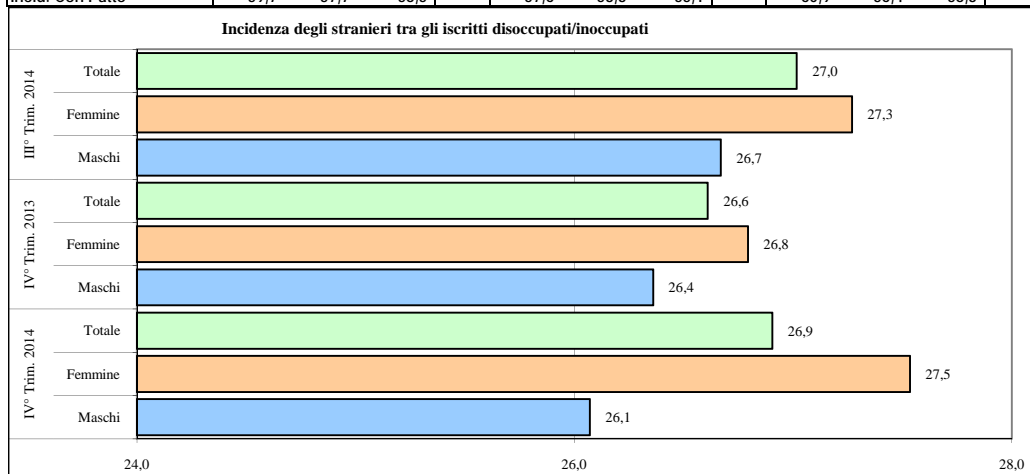
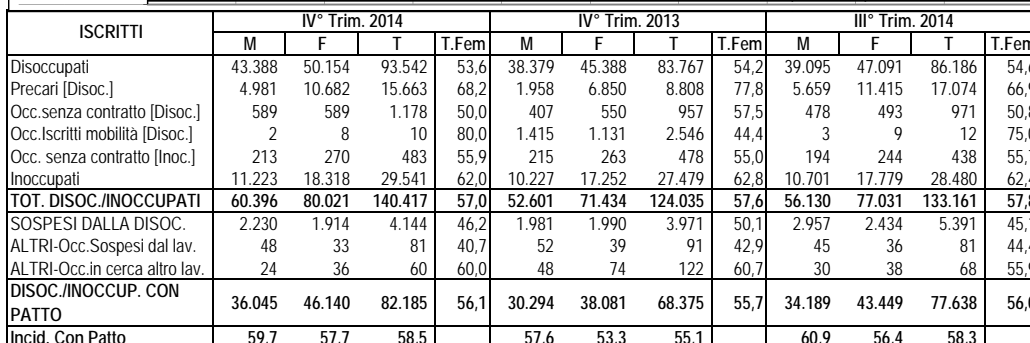
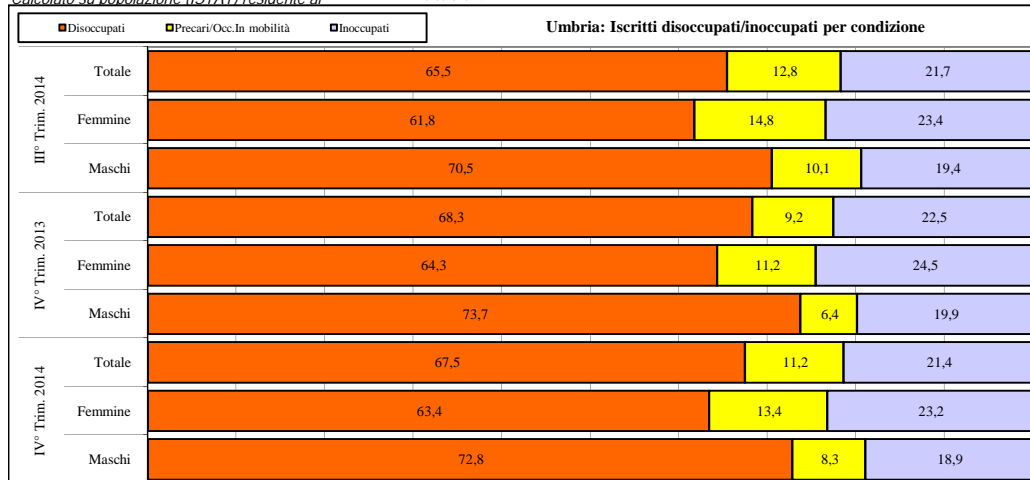

DISOC./INOCCUPATI	IV° Trim. 2014				IV° Trim. 2013				III° Trim. 2014			
	M	F	T	T.Fem	M	F	T	T.Fem	M	F	T	T.Fem
Italiani	44.650	57.988	102.638	56,5	38.735	52.294	91.029	57,4	41.160	56.025	97.185	57,6
Altri Paesi UE	3.889	8.928	12.817	69,7	3.406	7.609	11.015	69,1	3.700	8.465	12.165	69,6
Paesi extra UE	11.857	13.105	24.962	52,5	10.460	11.531	21.991	52,4	11.270	12.541	23.811	52,7
Tot. Stranieri	15.746	22.033	37.779	58,3	13.866	19.140	33.006	58,0	14.970	21.006	35.976	58,4
TOT. DISOC./INOCCUPATI	60.396	80.021	140.417	57,0	52.601	71.434	124.035	57,6	56.130	77.031	133.161	57,8

ISCRITTI AI SENSI D.LGS. 181/00

Il numero degli iscritti disponibili ai sensi del D.lgs. 181/2000 è continuato ad aumentare anche nel 2014. Al fine anno se ne contano 140.417 (si ricorda che la mancata coincidenza del saldo tra le entrate e le uscite e la variazione dello stock dipende da movimenti che hanno modificato lo status successivamente alla precedente estrazione dello stock degli iscritti). E' chiaro che non tutti gli iscritti sono alla reale ricerca di un lavoro. Tra essi figurano, infatti, anche soggetti che si iscrivono per altri motivi (ad es. possibilità di usufruire dell' esenzione dal ticket), o che non sono più disponibili (trasferiti in altri luoghi senza comunicazione al relativo CPI, lavoratori autonomi, ritirati dal lavoro, etc.) o che comunque non rispetteranno gli obblighi che l'iscrizione comporta. Tutto ciò fa sì che lo stock degli iscritti sovrastimi il numero reale di persone in cerca di lavoro, anche se i significativi aumenti che lo stesso ha fatto registrare negli ultimi anni - ben superiori a quelli che si rilevavano nei periodi di crescita occupazionale - rappresentano un evidente segnale della crisi in atto.

Negli ultimi 12 mesi il numero degli iscritti aumentato di quasi 16.400 unità, registrando una variazione ancor più alta rispetto a quella dell'anno precedente (+13,2% a fronte del +11,2%). Al termine del 2014 considerando solo chi ha stipulato un patto di servizio, anche se scaduto, si contano 82.185 soggetti, il 20,2% in più.

Umbria: Iscritti disoccupati/inoccupati per età												<19	20-24	25-29	30-34	35-39	40-44	45-49	50-54	55-59	60-64	65 E OLTRE
III° Trim. 2014	Totale	1,5	9,2	11,7	13,0	13,5	12,7	11,4	9,7	7,8	5,7	3,3										
	Femmine	1,1	7,7	11,2	13,0	14,2	13,5	12,2	10,4	7,8	5,6	3,0										
	Maschi	2,5	11,4	12,4	13,1	12,7	11,7	10,4	8,8	7,7	5,7	3,6										
IV° Trim. 2013	Totale	1,5	9,1	11,9	13,3	13,9	12,7	11,6	9,5	7,8	5,5	2,8										
	Femmine	1,1	7,5	11,4	13,3	14,6	13,6	12,3	10,1	7,8	5,4	2,6										
	Maschi	2,6	11,3	12,4	13,3	12,9	11,6	10,7	8,7	7,7	5,7	3,1										
IV° Trim. 2014	Totale	1,5	9,5	11,9	12,8	13,2	12,7	11,3	9,8	8,0	5,8	3,3										
	Femmine	1,1	7,9	11,4	12,9	13,7	13,5	12,1	10,4	7,9	5,7	3,1										
	Maschi	2,4	11,5	12,4	12,8	12,4	11,7	10,3	9,0	8,0	5,9	3,6										

DISOC./INOCCUPATI	IV° Trim. 2014				IV° Trim. 2013				III° Trim. 2014			
	M	F	T	T.Fem	M	F	T	T.Fem	M	F	T	T.Fem
<20	1.472	1.065	2.537	42,0	1.344	953	2.297	41,5	1.413	1.055	2.468	42,7
20-24	6.968	6.317	13.285	47,5	5.919	5.390	11.309	47,7	6.401	5.894	12.295	47,9
25-29	7.513	9.156	16.669	54,9	6.536	8.168	14.704	55,5	6.937	8.658	15.595	55,5
30-34	7.702	10.311	18.013	57,2	7.021	9.534	16.555	57,6	7.326	10.046	17.372	57,8
35-39	7.465	11.002	18.467	59,6	6.780	10.436	17.216	60,6	7.137	10.903	18.040	60,4
40-44	7.042	10.768	17.810	60,5	6.115	9.694	15.809	61,3	6.556	10.411	16.967	61,4
45-49	6.240	9.670	15.910	60,8	5.605	8.751	14.356	61,0	5.821	9.373	15.194	61,7
50-54	5.432	8.341	13.773	60,6	4.592	7.244	11.836	61,2	4.943	8.012	12.955	61,8
55-59	4.828	6.352	11.180	56,8	4.045	5.570	9.615	57,9	4.343	6.036	10.379	58,2
60-64	3.574	4.541	8.115	56,0	3.015	3.868	6.883	56,2	3.225	4.307	7.532	57,2
65 e +	2.160	2.498	4.658	53,6	1.629	1.826	3.455	52,9	2.028	2.336	4.364	53,5
TOT. DISOC./INOCCUPATI	60.396	80.021	140.417	57,0	52.601	71.434	124.035	57,6	56.130	77.031	133.161	57,8

Iscritti disoccupati/inoccupati per livello di studio											
III° Trim. 2014	Totale	23,5	30,4	5,1	29,2	1,1	10,2				
	Femmine	23,0	28,4	4,7	29,8	2,1	12,2				
	Maschi	24,1	33,3	5,6	28,4	0	7,5				
IV° Trim. 2013	Totale	23,9	30,9	5,0	28,8	1,3	9,8				
	Femmine	23,2	29,0	4,8	29,4	1,3	11,7				
	Maschi	24,8	33,5	5,4	28,0	0	7,3				
IV° Trim. 2014	Totale	23,3	30,5	5,2	29,6	1,1	9,9				
	Femmine	23,0	28,4	4,7	30,1	1,3	11,9				
	Maschi	23,7	33,3	5,8	28,9	0	7,3				

nessun tit ricon-non disponibile	max. licenza media	qual. professionale	diploma	corsi dip.univ/parauniv.-fini spec.	laurea e tit post Laurea
----------------------------------	--------------------	---------------------	---------	-------------------------------------	--------------------------

ISCRITTI	IV° Trim. 2014				IV° Trim. 2013				III° Trim. 2014			
	M	F	T	T.Fem	M	F	T	T.Fem	M	F	T	T.Fem
Nessun tit ricon-non disponibile	14.343	18.365	32.708	56,1	13.047	16.556	29.603	55,9	13.552	17.698	31.250	56,6
Max. licenza media	20.086	22.700	42.786	53,1	17.614	20.727	38.341	54,1	18.667	21.843	40.510	53,9
Qual. professionale	3.528	3.764	7.292	51,6	2.845	3.400	6.245	54,4	3.157	3.603	6.760	53,3
Diploma	17.427	24.115	41.542	58,0	14.727	21.004	35.731	58,8	15.943	22.972	38.915	59,0
Corsi dip.univ/parauniv.-Fini spec.	598	1.540	2.138	72,0	535	1.383	1.918	72,1	583	1.504	2.087	72,1
Laurea quinq./trienn./l.b.	4.307	9.295	13.602	68,3	3.741	8.180	11.921	68,6	4.124	9.183	13.307	69,0
Tit. post-laurea	107	242	349	69,3	92	184	276	66,7	104	228	332	68,7
TOT. DISOC./INOCCUPATI	60.396	80.021	140.417	57,0	52.601	71.434	124.035	57,6	56.130	77.031	133.161	57,8

Dettaglio lauree	IV° Trim. 2014				IV° Trim. 2013				III° Trim. 2014			
	M	F	T	T.Fem	M	F	T	T.Fem	M	F	T	T.Fem
Laurea - gruppo scientifico	105	123	228	53,9	94	104	198	52,5	111	144	255	56,5
Laurea - Gruppo chimico farmaceutico	128	324	452	71,7	125	277	402	68,9	121	319	440	72,5
Laurea - Gruppo geo-biologico	198	399	597	66,8	186	385	571	67,4	200	402	602	66,8
Laurea - Gruppo medico	94	227	321	70,7	74	176	250	70,4	89	204	293	69,6
Laurea - Gruppo ingegneria	683	333	1016	32,8	593	282	875	32,2	646	320	966	33,1
Laurea - Gruppo architettura	158	277	435	63,7	130	248	378	65,6	146	270	416	64,9
Laurea - Gruppo agrario	191	266	457	58,2	172	247	419	58,9	183	244	427	57,1
Laurea - Gruppo economico-statistico	595	965	1560	61,9	528	845	1373	61,5	567	900	1467	61,3
Laurea - Gruppo politico-sociale	576	1196	1772	67,5	511	1066	1577	67,6	550	1158	1708	67,8
Laurea - Gruppo giuridico	346	948	1294	73,3	316	887	1203	73,7	335	937	1272	73,7
Laurea in gruppo letterario	457	1443	1900	75,9	412	1361	1773	76,8	468	1504	1972	76,3
Laurea - Gruppo linguistico	119	861	980	87,9	95	748	843	88,7	114	860	974	88,3
Laurea - Gruppo insegnamento	78	633	711	89,0	59	520	579	89,8	69	683	752	90,8
Laurea - Gruppo psicologico	37	293	330	88,8	25	256	281	91,1	34	283	317	89,3
Laurea - Gruppo educazione fisica	110	154	264	58,3	105	138	243	56,8	108	166	274	60,6
Laurea - Gruppo difesa e sicurezza	17	32	49	65,3	16	30	46	65,2	17	32	49	65,3
Laurea-Altro	415	821	1236	66,4	300	610	910	67,0	366	757	1123	67,4
Tit. post-laurea-area alberghiera, turistica e ricreativa	13	14	27	51,9	11	14	25	56,0	12	12	24	50,0
Tit. post-laurea-area amministrativa, economica e commerciale	12	27	39	69,2	10	26	36	72,2	11	24	35	68,6
Tit. post-laurea-area biologico-ambientale	0	2	2	100,0	0	3	3	100,0	0	2	2	100,0
Tit. post-laurea-area esperti in organizzazione del settore della moda	1	2	3	66,7	1	1	2	50,0	1	2	3	66,7
Tit. post-laurea-area della formazione e della comunicazione	8	32	40	80,0	9	28	37	75,7	10	30	40	75,0
Tit. post-laurea-area informatica	0	1	1	100,0	0	1	1	100,0	0	1	1	100,0
Tit. post-laurea-area meccanica, manifatturiera e industriale	4	0	4	0,0	3	0	3	0,0	4	0	4	0,0
Tit. post-laurea-area medico-socio-sanitaria	1	9	10	90,0	1	6	7	85,7	1	8	9	88,9
Tit. post-laurea-area scientifica	7	6	13	46,2	4	5	9	55,6	6	6	12	50,0
Tit. post-laurea-area umanistica	3	19	22	86,4	3	17	20	85,0	4	18	22	81,8
Tit. post-laurea-Altro	45	102	147	69,4	35	61	96	63,5	43	96	139	69,1
Tit. post-laurea-Dottorato	13	28	41	68,3	15	22	37	59,5	12	29	41	70,7

L'incremento di questo target spiega ben l'84,3% dell'incremento annuo complessivo e l'incidenza di chi ha un patto, anche se non rinnovato, sul totale dello stock nell'ultimo anno è aumentata di oltre 3 punti (58,5%).

Il tasso di iscrizione (rapporto tra gli iscritti ai sensi del Dlgs 181/00 e popolazione in età lavorativa), ha raggiunto il 24,9% (+2,7 punti in 12 mesi).

Risulta in crescita anche il numero dei "sospesi dalla disoccupazione" (4.144, +4,4%) non considerati nello stock. Trattasi di soggetti occupati con reddito superiore alla no tax area e con contratto a termine di durata inferiore ai 6 mesi, al termine dei quali torneranno ad essere disoccupati.

L'incremento degli iscritti risulta superiore per gli uomini (+14,8%) che per le donne (+12%); quest'ultime però restano maggioritarie (80.021, il 57%) e mostrano un tasso d'iscrizione del 28% (a fronte dei 21,8% degli uomini).

A crescere maggiormente è il numero dei precari (+38%) che rappresentano l'11,2% degli iscritti. In crescita anche il numero dei disoccupati in senso stretto (+11,8%) che ora sono circa i 2/3 dei disponibili (67,5% + 2 punti rispetto la fine del 2013); in crescita anche gli inoccupati (+7,4%), il cui peso è però sceso al 21,4%. Come avviene dal 2011, e diversamente dal primo biennio di crisi, lo stock degli iscritti è aumentato più nella componente straniera (+14,5%) che in quella italiana (+12,8%) sebbene nel 2014 questa tendenza sia meno evidente che in precedenza; a crescere è soprattutto il numero di iscritti comunitari (+16,4% a fronte del 13,5% degli extra comunitari). La presenza straniera tra gli iscritti è pertanto salita al 26,9% (+0,3 punti). La presenza femminile tra gli stranieri (58,3%) è notevolmente aumentata negli ultimi tempi ed ora supera quella presente tra gli italiani (57%); ciò è avvenuto a seguito dell'incremento della presenza di cittadini comunitari tra i quali le donne rappresentano il 69,7% ma anche per la forte crescita della presenza maschile tra gli italiani.

Umbria: Iscritti disoccupati/inoccupati per macroqualifica													I	II	III	IV	V	VI	VII	VIII	N.D.
III° Trim. 2014	Totale	6,9	20,8	13,7	11,3	8,7	2,0	14,2	21,9												
	Femmine	8,2	22,4	14,8	14,5	4,0	1,0	13,9	20,7												
	Maschi	5,0	18,5	12,2	6,9	15,3	3,4	14,6	23,4												
IV° Trim. 2013	Totale	6,4	21,2	13,7	10,3	8,7	2,1	14,9	22,1												
	Femmine	7,6	23,1	14,9	13,3	4,1	1,1	14,6	20,7												
	Maschi	4,7	18,7	12,0	6,2	15,0	3,5	15,2	24,0												
IV° Trim. 2014	Totale	6,6	20,7	13,7	11,6	8,9	2,1	13,9	21,9												
	Femmine	7,8	22,3	14,8	15,0	4,0	1,0	13,6	20,9												
	Maschi	5,0	18,5	12,3	7,1	15,5	3,4	14,2	23,3												
DISOC./INOCCUPATI		IV° Trim. 2014				IV° Trim. 2013				III° Trim. 2014											
		M	F	T	T.Fem	M	F	T	T.Fem	M	F	T	T.Fem								
I - Legislatori, dirigenti e imprenditori		423	452	875	51,7	337	370	707	52,3	390	426	816	52,2								
II - Prof.intel.scientifici e el.spec.		2.992	6.209	9.201	67,5	2.476	5.403	7.879	68,6	2.812	6.316	9.128	69,2								
III - Professioni tecniche		11.167	17.871	29.038	61,5	9.820	16.528	26.348	62,7	10.375	17.256	27.631	62,5								
IV - Impiegati		7.419	11.870	19.289	61,5	6.323	10.665	16.988	62,8	6.833	11.390	18.223	62,5								
V - Prof.qual.commerc.e serv.		4.300	11.988	16.288	73,6	3.265	9.495	12.760	74,4	3.869	11.152	15.021	74,2								
VI - Artigiani, op.special.e agric.		9.356	3.198	12.554	25,5	7.887	2.916	10.803	27,0	8.595	3.050	11.645	26,2								
VII - Cond.impianti e op.semiq.		2.079	822	2.901	28,3	1.859	788	2.647	29,8	1.908	800	2.708	29,5								
VIII - Professioni non qualificate non disponibile		8.602	10.892	19.494	55,9	8.013	10.463	18.476	56,6	8.189	10.677	18.866	56,6								
TOT. DISOC./INOCCUPATI		14.058	16.719	30.777	54,3	12.621	14.806	27.427	54,0	13.159	15.964	29.123	54,8								
Iscritti disoccupati/inoccupati per durata dell'iscrizione															0-3 mesi	4-6 mesi	7-12 mesi	13-23 mesi	24 mesi e oltre		
III° Trim. 2014	Totale	5,9	3,6	8,5	12,8	69,2															
	Femmine	5,7	3,2	7,8	11,6	71,8															
	Maschi	6,2	4,2	9,4	14,5	65,8															
IV° Trim. 2013	Totale	6,1	4,5	8,6	14,3	66,6															
	Femmine	5,5	4,1	7,5	12,9	69,9															
	Maschi	6,9	5,0	10,0	16,1	62,0															
IV° Trim. 2014	Totale	6,4	4,1	7,0	12,9	69,5															
	Femmine	5,3	3,8	6,4	12,0	72,4															
	Maschi	7,9	4,5	7,9	14,2	65,6															
ISCRITTI		IV° Trim. 2014				IV° Trim. 2013				III° Trim. 2014											
		M	F	T	T.Fem	M	F	T	T.Fem	M	F	T	T.Fem								
0-3 mesi		4.775	4.264	9.039	47,2	3.622	3.962	7.584	52,2	3.454	4.397	7.851	56,0								
4-6 mesi		2.689	3.030	5.719	53,0	2.644	2.912	5.556	52,4	2.349	2.453	4.802	51,1								
7-12 mesi		4.746	5.153	9.899	52,1	5.251	5.382	10.633	50,6	5.287	5.975	11.262	53,1								
13-23 mesi		8.569	9.608	18.177	52,9	8.446	9.235	17.681	52,2	8.121	8.935	17.056	52,4								
24 mesi e oltre		39.617	57.966	97.583	59,4	32.638	49.943	82.581	60,5	36.919	55.271	92.190	60,0								
TOT. DISOC./INOCCUPATI		60.396	80.021	140.417	57,0	52.601	71.434	124.035	57,6	56.130	77.031	133.161	57,8								
Lunga Durata (Dlgs.927)		49.404	68.818	118.222	58,2	42.213	60.294	102.507	58,8	46.552	65.763	112.315	58,6								
Incidenza L.Durata (Dlgs.927)		81,8	86,0	84,2		80,3	84,4	82,6		82,9	85,4	84,3									
Iscritti alle liste di mobilità ex L. 223/91																					
ISCRITTI MOBILITA'		IV° Trim. 2014				IV° Trim. 2013				III° Trim. 2014											
		M	F	T	T.Fem	M	F	T	T.Fem	M	F	T	T.Fem								
MOB 223/91		2.862	1.139	4.001	28,5	2.064	981	3.045	32,2	1.863	802	2.665	30,1								
Incid. su iscritti disoc./inocc.		4,7	1,4	2,8		3,9	1,4	2,5		3,3	1,0	2,0									
DISOCC.INOCCUP. ISCRITTI L.68/99		IV° Trim. 2014				IV° Trim. 2013				III° Trim. 2014											
		M	F	T	T.Fem	M	F	T	T.Fem	M	F	T	T.Fem								
Categorie Protette		130	167	297	56,2	111	159	270	58,9	117	160	277	57,8								
Disabili		4.176	4.632	8.808	52,6	3.770	4.371	8.141	53,7	4.076	4.536	8.612	52,7								
TOT ISCR. L.68		4.306	4.799	9.105	52,7	3.881	4.530	8.411	53,9	4.193	4.696	8.889	52,8								
Incid. su iscritti disoc./inocc.		7,1	6,0	6,5		7,4	6,3	6,8		7,5	6,1	6,7									
Incidenza Disabili		97,0	96,5	96,7		97,1	96,5	96,8		97,2	96,6	96,9									

0,0326

L'età media degli iscritti continua ad aumentare; infatti la crescita risulta più marcata nel caso degli over 45 che ora sono ben il 38,2% del totale degli iscritti. I giovani con meno di 30 anni rappresentano il 23,1% degli iscritti (32.491). La classe modale è la 35-39 (13,2%), quando invece prima della crisi era la 30-34 (13,3%).

L'età media delle donne è più elevata di quella degli uomini; per esse il peso delle classi centrali (30-44 anni) è di ben 3,6 punti più elevata (40,1% a fronte del 37,9%) e quello delle over 44 supera quella dei coetanei di sesso maschile di 1,3 punti (38,2% a fronte del 36,9%).

Non risulta modificata in maniera significativa la struttura per titolo di studio. Continua ad essere elevata (23,3%) la presenza di soggetti "privi" di un titolo di studio, o per mancanza dell'informazione - ed è questo il caso più diffuso data l'incidenza della componente straniera - o perché in possesso di un titolo non riconosciuto nel nostro Paese. Il target più numeroso è quello di chi possiede al massimo la licenza media (30,5%), seguito da quello dei diplomati (29,6%); i laureati rappresentano l'11,5% degli iscritti. Il livello di scolarità delle donne si mantiene, anche se di poco, più elevato: il 44% di esse ha almeno un diploma quinquennale a fronte del 37,2% degli uomini. Le lauree che contano il maggior numero di iscritti rimangono quelle del gruppo letterario, seguite da quelle del gruppo politico-sociale, quelle statistico-economico e quelle giuridiche.

La struttura per macroqualifica vede come più rappresentati i macrogruppi III (professioni tecniche, 20,7%), VIII (professioni non qualificate, 13,9%) e V (professioni qualificate del commercio, 11,6%); le figure operaie specializzate e semiquelificate (VI e VII) continuano ad essere le uniche nelle quali sono gli uomini a prevalere. Il 17,6% degli iscritti ha una anzianità d'iscrizione inferiore ad un anno e ben il 69,5% è disoccupato da oltre 2 anni.

Umbria: Iscritti disoccupati/inoccupati per CPI		CPI Perugia	CPI Città di Castello	CPI Foligno	CPI Terni	Cpi Orvieto
III° Trim. 2014	Totale	41,8	12,3	18,9	23,3	3,7
	Femmine	41,4	12,8	18,7	23,3	3,9
	Maschi	42,2	11,8	19,2	23,3	3,6
IV° Trim. 2013	Totale	41,5	12,6	18,7	23,4	3,8
	Femmine	41,1	12,9	18,5	23,6	3,9
	Maschi	42,0	12,2	19,0	23,2	3,7
IV° Trim. 2014	Totale	41,4	12,5	18,9	23,4	3,7
	Femmine	41,3	12,8	18,7	23,3	3,9
	Maschi	41,5	12,1	19,2	23,6	3,6

ISCRITTI	IV° Trim. 2014				IV° Trim. 2013				III° Trim. 2014			
	M	F	T	T.Fem	M	F	T	T.Fem	M	F	T	T.Fem
CPI Perugia	25.078	33.034	58.112	56,8	22.084	29.378	51.462	57,1	23.675	31.929	55.604	57,4
CPI Città di Castello	7.301	10.259	17.560	58,4	6.414	9.199	15.613	58,9	6.600	9.836	16.436	59,8
CPI Foligno	11.602	14.962	26.564	56,3	9.972	13.223	23.195	57,0	10.756	14.376	25.132	57,2
CPI Terni	14.261	18.665	32.926	56,7	12.206	16.864	29.070	58,0	13.099	17.923	31.022	57,8
CPI Orvieto	2.154	3.101	5.255	59,0	1.925	2.770	4.695	59,0	2.000	2.967	4.967	59,7
Provincia di Perugia	43.981	58.255	102.236	57,0	38.470	51.800	90.270	57,4	41.031	56.141	97.172	57,8
Provincia di Terni	16.415	21.766	38.181	57,0	14.131	19.634	33.765	58,1	15.099	20.890	35.989	58,0
Totale Iscrritti	60.396	80.021	140.417	57,0	52.601	71.434	124.035	57,6	56.130	77.031	133.161	57,8

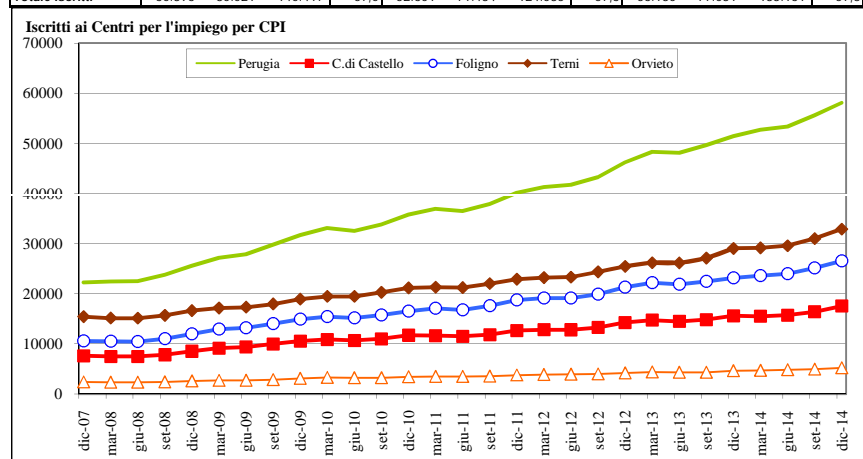

TASSO DI ISCRIZIONE*	IV° Trim. 2014				IV° Trim. 2013				III° Trim. 2014			
	M	F	T	Gap F/M	M	F	T	Gap F/M	M	F	T	Gap F/M
CPI Perugia	21,7	27,5	24,7	5,8	19,3	24,6	22,0	5,3	20,5	26,6	23,6	6,1
CPI Città di Castello	19,7	27,3	23,5	7,6	17,2	24,5	20,9	7,3	17,8	26,2	22,0	8,4
CPI Foligno	21,3	27,2	24,3	5,9	18,4	24,1	21,3	5,7	19,8	26,1	23,0	6,4
CPI Terni	25,2	31,4	28,4	6,2	21,9	28,9	25,4	7,0	23,2	30,2	26,8	7,0
CPI Orvieto	15,8	22,4	19,2	6,6	14,0	19,9	17,0	5,9	14,7	21,4	18,1	6,7
Provincia di Perugia	21,2	27,4	24,4	6,1	18,7	24,5	21,6	5,8	19,8	26,4	23,2	6,6
Provincia di Terni	23,4	29,7	26,6	6,3	20,3	27,1	23,8	6,8	21,5	28,5	25,1	7,0
Totale Iscrritti	21,8	28,0	24,9	6,2	19,1	25,2	22,2	6,1	20,3	26,9	23,6	6,7

Calcolato su popolazione (ISTAT) residente al 01/01/2014

ISCRITTI	IV° Trim. 2014				IV° Trim. 2013				III° Trim. 2014			
	Disoc.	Precari	Inoc.	% Inoc.	Disoc.	Precari	Inoc.	% Inoc.	Disoc.	Precari	Inoc.	% Inoc.
CPI Perugia	38.880	6.685	12.547	21,6	35.117	4.703	11.642	22,6	36.071	7.463	12.070	21,7
CPI Città di Castello	12.756	2.006	2.798	15,9	11.330	1.647	2.636	16,9	11.384	2.333	2.719	16,5
CPI Foligno	18.594	2.758	5.212	19,6	16.443	1.998	4.754	20,5	17.023	3.135	4.974	19,8
CPI Terni	20.768	3.607	8.551	26,0	18.473	2.537	8.060	27,7	19.294	3.472	8.256	26,6
CPI Orvieto	3.722	617	916	17,4	3.361	469	865	18,4	3.385	683	899	18,1
Provincia di Perugia	70.230	11.449	20.557	20,1	62.890	8.348	19.032	21,1	64.478	12.931	19.763	20,3
Provincia di Terni	24.490	4.224	9.467	24,8	21.834	3.006	8.925	26,4	22.679	4.155	9.155	25,4
Totale Iscrritti	94.720	15.673	30.024	21,4	84.724	11.354	27.957	22,5	87.157	17.086	28.918	21,7

La disoccupazione di lunga durata (ai sensi del D.lgs. 297/02) è presente per l'84,2% degli iscritti, un dato in crescita. L'anzianità d'iscrizione resta sensibilmente più elevata per le donne. Per esse l'incidenza della lunga arriva all'86%, oltre 4 Tra i disponibili, gli iscritti alle liste di mobilità (4.001) – considerando solamente la componente ai sensi della L.223/91, data l'impossibilità di iscrizioni ai sensi della 236/93 – rappresentano ora il 2,8% del totale, 0,3 punti in più del termine del 2013.

Il numero di iscritti a tale lista è aumentato del 31,4%; tale aumento ha interessato più gli uomini (+38,7%) che le donne (+16,1%), per i quali la mobilità incide per il 4,7% del totale degli iscritti ai sensi del D.lgs. 181/2000 e smi, una percentuale molto più alta di quella che si riscontra per le donne (1,4%).

In aumento anche il numero di iscritti alle liste della L.68/99 (+8,3%), che ora incide per il 6,5% del totale dei disponibili iscritti ai cinque CPI umbri. Tra essi oltre il 6% appartiene alle categorie protette; la presenza femminile è pari al 56,2%.

Relativamente alla dislocazione territoriale, il 41,4% degli iscritti ai sensi del D.lgs 181/00 fa parte dell'area del Centro per l'impiego di Perugia. E' invece nel centro per l'impiego di Foligno che nell'ultimo anno si è registrato il maggior incremento del numero di iscritti (+14,5%); elevato ed in linea con la media regionale l'incremento registrato nel CPI di Perugia (+12,9%) che negli anni di crisi precedenti era stata quello che aveva segnato le crescite più rilevanti. L'incidenza degli iscritti sul totale dei residenti in età da lavoro permane nettamente più elevata nell'area del Centro per l'impiego di Terni dove è pari al 28,4% (3,7 punti in più che a Perugia) attestandosi al 31,4% nel caso della componente femminile. Per le donne risultano particolarmente elevati anche i dati dei tre Centri della provincia di Perugia. Il Centro per l'impiego di Terni è l'area dove risulta nettamente più elevata anche la presenza di inoccupati (26% degli iscritti) che invece trova il valore più contenuto a Città di Castello (15,9%). A livello di singolo comune Terni continua a far registrare il valore del tasso di iscrizione più elevato della regione (31,5%), sfiorando il 35% nel caso delle donne.

punti in più degli uomini.

	Iscritti ai sensi del Dlgs 181/2000 e smi, per comune di domicilio								Distribuzione per comune di domicilio								Tassi di iscrizione*							
	IV° Trim. 2014				IV° Trim. 2013				IV° Trim. 2014				IV° Trim. 2013				IV° Trim. 2014				IV° Trim. 2013			
	M	F	T	T.Fem	M	F	T	T.Fem	M	F	T	Diff. F/M	M	F	T	Diff. F/M	M	F	T	Gap F/M	M	F	T	Gap F/M
CPI Perugia	25.078	33.034	58.112	56,8	22.084	29.378	51.462	57,1	41,5	41,3	41,4	-0,2	42,0	41,1	41,5	-0,9	21,7	27,5	24,7	5,8	19,3	24,6	22,0	5,3
ASSISI	1.660	2.199	3.859	57,0	1.436	1.972	3.408	57,9	2,7	2,7	2,7	0,0	2,7	2,8	2,7	0,0	19,0	24,2	21,7	5,3	16,6	22,2	19,4	5,6
BASTIA UMBRA	1.479	1.983	3.462	57,3	1.320	1.797	3.117	57,7	2,4	2,5	2,5	0,0	2,5	2,5	2,5	0,0	21,1	27,3	24,3	6,2	18,7	24,6	21,7	5,9
BETTONA	250	357	607	58,8	231	298	529	56,3	0,4	0,4	0,4	0,0	0,4	0,4	0,4	0,0	17,7	25,5	21,6	7,7	16,4	21,4	18,9	5,0
CANNARA	248	333	581	57,3	219	310	529	58,6	0,4	0,4	0,4	0,0	0,4	0,4	0,4	0,0	17,7	23,9	20,8	6,2	15,7	22,4	19,1	6,7
CASTIGLIONE DEL LAGO	890	1.272	2.162	58,8	768	1.099	1.867	58,9	1,5	1,6	1,5	0,1	1,5	1,5	1,5	0,1	18,4	26,1	22,2	7,7	15,6	22,5	19,1	6,9
CITTA' DELLA PIEVE	449	680	1.129	60,2	394	606	1.000	60,6	0,7	0,8	0,8	0,1	0,7	0,8	0,8	0,1	18,6	26,9	22,8	8,4	16,2	24,1	20,2	7,9
COLLAZZONE	171	303	474	63,9	150	271	421	64,4	0,3	0,4	0,3	0,1	0,3	0,4	0,3	0,1	15,6	27,2	21,5	11,7	13,1	23,6	18,3	10,5
CORCIANO	1.304	1.775	3.079	57,6	1.159	1.583	2.742	57,7	2,2	2,2	2,2	0,1	2,2	2,2	2,2	0,0	19,6	25,0	22,4	5,4	17,8	22,9	20,4	5,1
DERUTA	561	799	1.360	58,8	508	696	1.204	57,8	0,9	1,0	1,0	0,1	1,0	1,0	1,0	0,0	17,9	25,4	21,7	7,5	16,8	22,5	19,7	5,7
FRATTA TODINA	96	158	254	62,2	77	146	223	65,5	0,2	0,2	0,2	0,0	0,1	0,2	0,2	0,1	17,1	27,1	22,2	10,0	14,1	25,4	19,9	11,4
MAGIONE	877	1.107	1.984	55,8	749	954	1.703	56,0	1,5	1,4	1,4	-0,1	1,4	1,3	1,4	-0,1	18,8	23,8	21,3	4,9	16,1	20,7	18,4	4,6
MARSCIANO	1.206	1.692	2.898	58,4	949	1.502	2.451	61,3	2,0	2,1	2,1	0,1	1,8	2,1	2,0	0,3	20,1	28,1	24,1	8,0	15,8	25,0	20,4	9,2
MASSA MARTANA	247	313	560	55,9	217	274	491	55,8	0,4	0,4	0,4	0,0	0,4	0,4	0,4	0,0	20,2	27,2	23,6	7,0	17,9	23,8	20,8	5,9
MONTI CASTELLO DI VIBIO	79	149	228	65,4	63	132	195	67,7	0,1	0,2	0,2	0,1	0,1	0,2	0,2	0,1	16,0	30,3	23,1	14,3	12,5	26,5	19,5	14,0
PACIANO	44	75	119	63,0	41	70	111	63,1	0,1	0,1	0,1	0,0	0,1	0,1	0,1	0,0	14,0	23,1	18,6	9,1	12,7	21,5	17,1	8,8
PANICALE	375	494	869	56,8	317	424	741	57,2	0,6	0,6	0,6	0,0	0,6	0,6	0,6	0,0	21,2	27,5	24,4	6,3	18,1	23,3	20,8	5,2
PASSIGNANO SUL TRASIMENO	348	449	797	56,3	279	400	679	58,9	0,6	0,6	0,6	0,0	0,5	0,6	0,5	0,0	19,8	24,9	22,4	5,0	16,0	22,3	19,2	6,2
PERRUGIA	12.886	16.273	29.159	55,8	11.565	14.584	26.149	55,8	21,3	20,3	20,8	-1,0	22,0	20,4	21,1	-1,6	25,1	29,9	27,6	4,7	22,9	27,0	25,0	4,0
PIEGARO	209	269	478	56,3	169	237	406	58,4	0,3	0,3	0,3	0,0	0,3	0,3	0,3	0,0	17,8	22,3	20,1	4,5	14,3	19,2	16,8	4,9
TODI	923	1.389	2.312	60,1	827	1.180	2.007	58,8	1,5	1,7	1,6	0,2	1,6	1,7	1,6	0,1	17,9	26,6	22,2	8,7	15,9	22,5	19,2	6,6
TORGIANO	337	490	827	59,3	282	427	709	60,2	0,6	0,6	0,6	0,1	0,5	0,6	0,6	0,1	15,8	22,5	19,2	6,7	13,5	19,9	16,7	6,4
TUORO SUL TRASIMENO	215	256	471	54,4	180	224	404	55,4	0,4	0,3	0,3	0,0	0,3	0,3	0,3	0,0	18,4	21,6	20,0	3,2	15,5	18,8	17,2	3,4
VALFABBRICA	224	219	443	49,4	184	192	376	51,1	0,4	0,3	0,3	-0,1	0,3	0,3	0,3	-0,1	20,4	20,2	20,3	-0,2	16,6	17,9	17,2	1,3
CPI Città di Castello	7.301	10.259	17.560	58,4	6.414	9.199	15.613	58,9	12,1	12,8	12,5	0,7	12,2	12,9	12,6	0,7	19,7	27,3	23,5	7,6	17,2	24,5	20,9	7,3
CITERNA	168	270	438	61,6	149	232	381	60,9	0,3	0,3	0,3	0,1	0,3	0,3	0,3	0,0	14,7	23,5	19,1	8,7	13,2	20,6	16,9	7,4
CITTA' DI CASTELLO	2.485	3.568	6.053	58,9	2.205	3.195	5.400	59,2	4,1	4,5	4,3	0,3	4,2	4,5	4,4	0,3	19,6	27,3	23,5	7,6	17,3	24,4	20,9	7,1
COSTACCIARO	103	127	230	55,2	89	116	205	56,6	0,2	0,2	0,2	0,0	0,2	0,2	0,2	0,0	27,0	33,9	30,4	6,8	22,4	30,1	26,2	7,8
FOSSATO DI VICO	244	288	532	54,1	213	250	463	54,0	0,4	0,4	0,4	0,0	0,4	0,3	0,4	-0,1	26,7	31,6	29,1	4,9	24,2	28,2	26,2	4,0
GUBBIO	2.049	2.857	4.906	58,2	1.746	2.583	4.329	59,7	3,4	3,6	3,5	0,2	3,3	3,6	3,5	0,3	20,1	27,8	24,0	7,7	17,2	25,3	21,2	8,1
LISCIANO NICCONI	28	33	61	54,1	22	27	49	55,1	0,0	0,0	0,0	0,0	0,0	0,0	0,0	0,0	13,9	16,3	15,1	2,3	10,7	13,2	12,0	2,5
MONTI SANTA MARIA TIBERINA	55	84	139	60,4	47	72	119	60,5	0,1	0,1	0,1	0,0	0,1	0,1	0,1	0,0	14,2	21,8	18,0	7,5	12,1	18,8	15,4	6,6
MONTONE	104	135	239	56,5	94	110	204	53,9	0,2	0,2	0,2	0,0	0,2	0,2	0,2	0,0	20,2	25,8	23,0	5,7	18,0	21,2	19,6	3,2
PIETRALUNGA	125	138	263	52,5	97	119	216	55,1	0,2	0,2	0,2	0,0	0,2	0,2	0,2	0,0	18,0	21,9	19,9	3,9	14,1	18,8	16,3	4,7
SAN GIUSTINO	542	890	1.432	62,2	515	821	1.336	61,5	0,9	1,1	1,0	0,2	1,0	1,1	1,1	0,2	15,2	24,3	19,8	9,1	14,3	22,5	18,4	8,3
SCHEGGIA E PASCELUPO	111	121	232	52,2	92	106	198	53,5	0,2	0,2	0,2	0,0	0,2	0,1	0,2	0,0	26,5	31,3	28,8	4,9	21,7	26,6	24,1	4,8
SIGILLO	149	202	351	57,5	125	186	311	59,8	0,2	0,3	0,2	0,0	0,2	0,3	0,3	0,0	19,8	27,3	23,6	7,5	16,4	24,6	20,5	8,2
UMBERTIDE	1.138	1.546	2.684	57,6	1.020	1.382	2.402	57,5	1,9	1,9	1,9	0,0	1,9	1,9	1,9	0,0	21,5	29,3	25,4	7,8	19,3	26,3	22,8	6,9
CPI Foligno	11.602	14.962	26.564	56,3	9.972	13.223	23.195	57,0	19,2	18,7	18,9	-0,5	19,0	18,5	18,7	-0,4	21,3	27,2	24,3	5,9	18,4	24,1	21,3	5,7
BEVAGNA	260	357	617	57,9	248	317	565	56,1	0,4	0,4	0,4	0,0	0,5	0,4	0,5	0,0	16,2	22,4	19,3	6,3	15,3	19,7	17,5	4,3
CAMPELLO SUL CLITUNNO	127	154	281	54,8	104	150	254	59,1	0,2	0,2	0,2	0,0	0,2	0,2	0,2	0,0	16,5	20,0	18,2	3,6	13,1	19,3	16,2	6,2
CASCIA	256	329	585	56,2	231	291	522	55,7	0,4	0,4	0,4	0,0	0,4	0,4	0,4	0,0	23,0	31,2	27,0	8,2	21,1	28,0	24,5	6,9
CASTEL RITALDI	196	243	439	55,4	168	215	383	56,1	0,3	0,3	0,3	0,0	0,3	0,3	0,3	0,0	18,6	22,6	20,6	4,0	15,8	19,8	17,9	4,0
CERRITO DI SPOLETO	53	70	123	56,9	45	69	114	60,5	0,1	0,1	0,1	0,0	0,1	0,1	0,1	0,0	17,5	20,2	19,0	2,7	14,7	20,0	17,5	5,3
FOLOGNO	4.012	5.356	9.368	57,2	3.464	4.742	8.206	57,8	6,6	6,7	6,7	0,1	6,6	6,6	6,6	0,1	22,9	29,2	26,2	6,3	19,9	26,2	23,1	6,3
GIANO DELL'UMBRIA	208	296	504	58,7	181	271	452	60,0	0,3	0,4	0,4	0,0	0,3	0,4	0,4	0,0	16,5	24,6	20,5	8,1	14,4	22,3	18,3	7,9
GUALDO CATTANEO	33																							

Il ricorso alla Cassa Integrazione Ordinaria, Straordinaria ed in Deroga

Anno 2014

CIGO e CIGS e CIG in Deroga

Il numero di ore di cassa integrazione ordinaria, straordinaria ed in deroga complessivamente autorizzato in Umbria nel corso dei dodici mesi del 2014 (14.313.680) - dato assai più significativo di quello relativo al singolo mese - risulta inferiore del 20,4% rispetto a quello registrato nel 2013. In media a livello nazionale la domanda dei primi dodici mesi del 2014 fa registrare una flessione molto più contenuta di quella registrata in Umbria sia rispetto a quella dell'analogo periodo del 2013 (-0,4%) che a quella del 2012 (-1,7% a fronte del -48,6% che si registra in Umbria). Se la flessione rispetto al 2012 è determinata dalle diverse procedure e tempistiche di autorizzazione delle richieste di CIG in deroga (CIGD) adottate dalla Regione Umbria a partire dal 2013, quella relativa al 2013 è conseguenza dell'esiguità delle risorse nazionali ad essa destinate che non consentono le autorizzazioni. E' utile, poi, ricordare che i dati diffusi da INPS riguardano le ore autorizzate nel periodo considerato e non i periodi nei quali tali ore possono essere utilizzate. In passato tale distorsione era particolarmente evidente nelle domande di CIG in deroga che si riferivano nella maggior parte dei casi all'intero anno; con la riduzione dell'arco temporale autorizzato, tale distorsione, seppur presente, risulta meno evidente. Inoltre, va ricordato che il dato INPS si riferisce alle ore autorizzate e non a quelle effettivamente integrate, differenza che, in particolare nella deroga, in passato risultava assai rilevante (l'utilizzo nel 2011-2012 era prossimo al 30-35% rispetto all'autorizzato) e che ora invece differisce solo marginalmente (nel 2013 era prossimo all'85% e nel 2014 sfiora il 90%). Alla luce di ciò la flessione dell'utilizzo della CIG che da tali dati emerge non è reale trattandosi di ore di CIGD autorizzate e non di ore realmente fruite e se in precedenza le prime eccedevano le seconde ora avviene il contrario. Da tali dati l'incidenza dei tre ammortizzatori in Umbria (2,8%) risulta leggermente più bassa di quella nazionale (3%) e porterebbe alla stima di 7.017 unità di lavoro equivalenti a zero ore coinvolte.

CIGO

A livello di singolo ammortizzatore, le ore di cassa integrazione ordinaria (CIGO)¹ autorizzate in Umbria nei primi dodici mesi del 2014 sono state 6.240.872, un numero del 2,8% inferiore rispetto a quello registrato nel 2013, una flessione meno marcata di quella presente anche a livello nazionale (-28,2%). L'incidenza della CIGO sull'ipotetico monte ore lavorabile in Umbria (1,2%) è superiore a quella nazionale (0,7%) ed equivale a 3.059 unità a zero ore.

CIGS

La richiesta di ore di cassa integrazione straordinaria (CIGS),² pari a 4.718.279 ore risulta in calo rispetto a quella registrata nell'analogo periodo del 2013 (-21,8%) contrariamente a quanto avviene nell'intero Paese (+28,7%); l'incidenza in Umbria di questo ammortizzatore sul monte ore complessivo (0,9%) resta inferiore alla media nazionale (1,7%) ed equivale a 2.313 unità a zero ore.

CIG in deroga

Le ore autorizzate di cassa integrazione in deroga (CIGD) - che si ricorda è concessa dalla Regione a imprese di piccola dimensione che non possono accedere alla CIGO e alla CIGS o che l'hanno esaurita³ - trasmesse all'INPS tra gennaio e dicembre 2014 ammontano a 3.354.529⁴ con una flessione del 39,3% rispetto al 2013 per i motivi su indicati. L'incidenza di questo ammortizzatore sul monte ore complessivo (0,7%) in Umbria risulta ora sullo stesso livello rispetto alla media nazionale (0,7%) e corrisponde a 1.644 unità a zero ore, un numero nettamente inferiore a quello che si desume dall'archivio regionale a seguito della parziale autorizzazione nel periodo considerato delle richieste pervenute relative ai primi undici mesi dell'anno e soprattutto perché le sospensioni a zero ore - a cui la stima sopra indicata si riferisce - riguardano meno di ¼ dei lavoratori coinvolti nella CIGD.

Settori

La richiesta dei tre ammortizzatori è in flessione nella maggior parte dei comparti produttivi (solo l'industria alimentare risulta in crescita). La meccanica resta il comparto più rappresentato (il 37,5% della richiesta dei tre ammortizzatori del 2014), con una incidenza in crescita rispetto al passato; seguono nell'ordine l'edilizia (17,4%, 19,1% incluso l'istallazione di impianti), la lavorazione di minerali non metalliferi (9,4%), il legno (4,4%), l'abbigliamento (3,4%), le attività varie dei servizi (3,4%), l'industria della carta (2,8%), l'industria chimica (2,8%) e l'industria alimentare (2,8%).

A livello di singolo ammortizzatore la maggior richiesta di CIGO viene dall'edilizia (31,2% includendo anche l'impiantistica) e dalla meccanica (27,4%). Sempre dalla meccanica proviene oltre la metà della richiesta di ore di CIGS (56,1%) nella quale rilevante è anche il peso dell'edilizia (8,9%) e della lavorazione di minerali non metalliferi (8,3%).

¹ Si tratta di un ammortizzatore che opera in caso di contrazione o sospensione dell'attività produttiva dipendente da situazioni aziendali dovute ad eventi transitori ovvero a situazioni temporanee di mercato.

² Si tratta di un ammortizzatore utilizzato per fronteggiare gravi situazioni di eccedenza occupazionale che opera in caso di sospensione o riduzione di attività motivate da ristrutturazione, riorganizzazioni o riconversioni aziendali, crisi aziendali e procedure concorsuali.

³ Trattasi di imprese artigiane, industriali con meno di 15 dipendenti, del commercio con meno di 50, o che hanno esaurito la CIGO o CIGS, o che hanno in essere contratti di lavoro che non prevedano la CIGO o la CIGS (apprendisti, somministrati).

⁴ Il dato differisce da quello desumibile dagli archivi della Regione a seguito della differenza tra le date di recepimento delle domande da parte del sistema dei percettori INPS e quelle di competenza delle autorizzazioni. In altri termini nel dato INPS possono figurare anche domande pervenute nel 2013 ma relative all'anno precedente mentre possono mancare domande relative ai mesi considerati del 2013 pervenute ed autorizzate dalla Regione ma non ancora contabilizzate dal sistema INPS.

Anche la maggior richiesta di CIGD proviene dalla meccanica (30%) seguita dalle attività varie di servizi (13,7%); in questo ammortizzatore elevato risulta anche il peso del commercio (11,2%), dell'edilizia e dell'installazione di impianti (nel complesso 10,9%).

In termini assoluti la parte più rilevante della flessione della CIGO è ascrivibile all'edilizia, alla meccanica, al comparto della carta, stampa ed editoria, alla metallurgia e all'industria chimica, che hanno contrastato la forte crescita della richiesta proveniente dall'industria alimentare, dalla lavorazione di minerali non metalliferi e dalla installazione impianti per l'edilizia. La flessione della richiesta di ore di CIGS è stata prodotta, invece, principalmente dalla lavorazione del legno, dall'abbigliamento, e dall'industria chimica; al contrario la richiesta è fortemente aumentata nel settore edile e nelle attività varie dei servizi.

La contrazione della deroga per i motivi suddetti è presente in tutti i comparti produttivi tranne nell'industria metallurgica e in quella meccanica.

Qualifiche Relativamente alle figure professionali, la richiesta è calata sia per gli operai (-20,5%) che per gli impiegati (-19,9%); il ricorso ai tre ammortizzatori resta notevolmente più ampio per gli operai (79,9%), in particolare nella CIGO (81,4%). Per entrambe le figure la flessione è determinata dalla CIGD; in flessione per entrambe le figure risulta anche la richiesta di ore di CIGS (-23,7% per gli operai e -13,6% per gli impiegati) mentre la richiesta di ore di CIGO è in crescita per gli impiegati (+4,7%) e in flessione per gli operai (-4,3%).

Province A livello sub regionale, infine, la flessione della domanda dei tre ammortizzatori è leggermente più marcata nella provincia di Terni (-26,2%) rispetto a quella di Perugia (-19,3%). Ciò è determinato dall'andamento della deroga, calata in maniera rilevante in entrambe le province (-46,9% a Terni e -37,5% a Perugia). Sia a Perugia che a Terni risultano in flessione anche la richiesta di CIGO (-1,9% a Perugia, -7,4% a Terni) e la richiesta di CIGS (-21,5% a Perugia e -23,8% a Terni).

Il peso della Provincia di Terni nella domanda dei tre ammortizzatori è ora pari al 14,8%, un dato più contenuto di quello che si registrava nell'analogo periodo del 2013 e del 2012; si noti che il peso della provincia di Terni è più contenuto nella richiesta di CIGS (il 12,8%) e superiore nella richiesta della CIGO (15,3%).

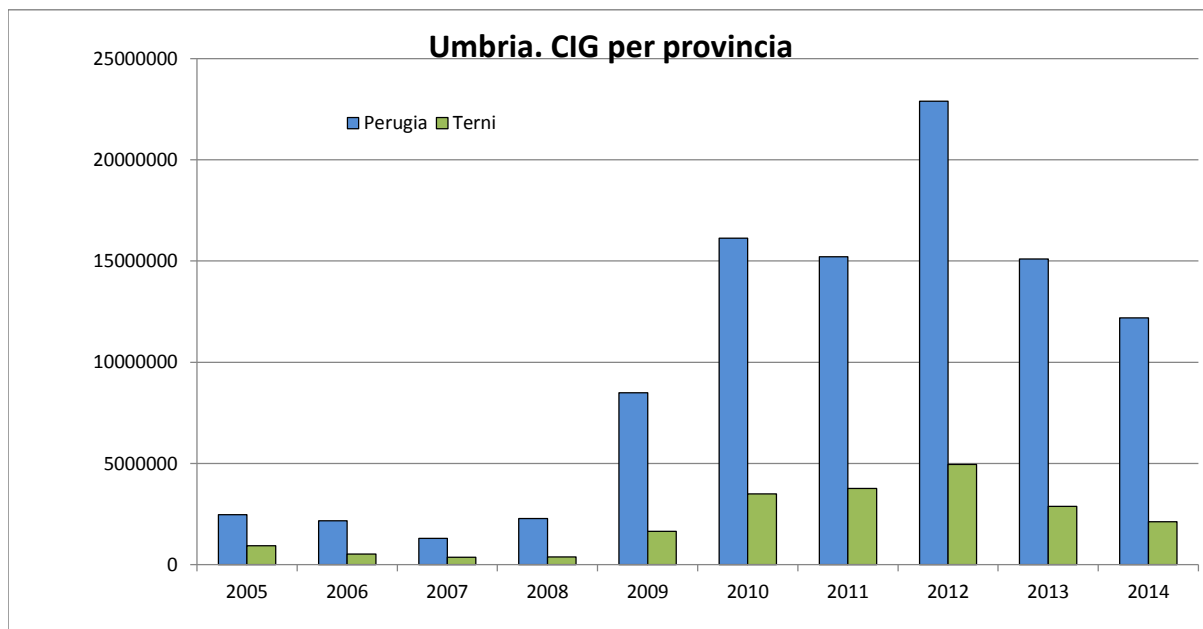
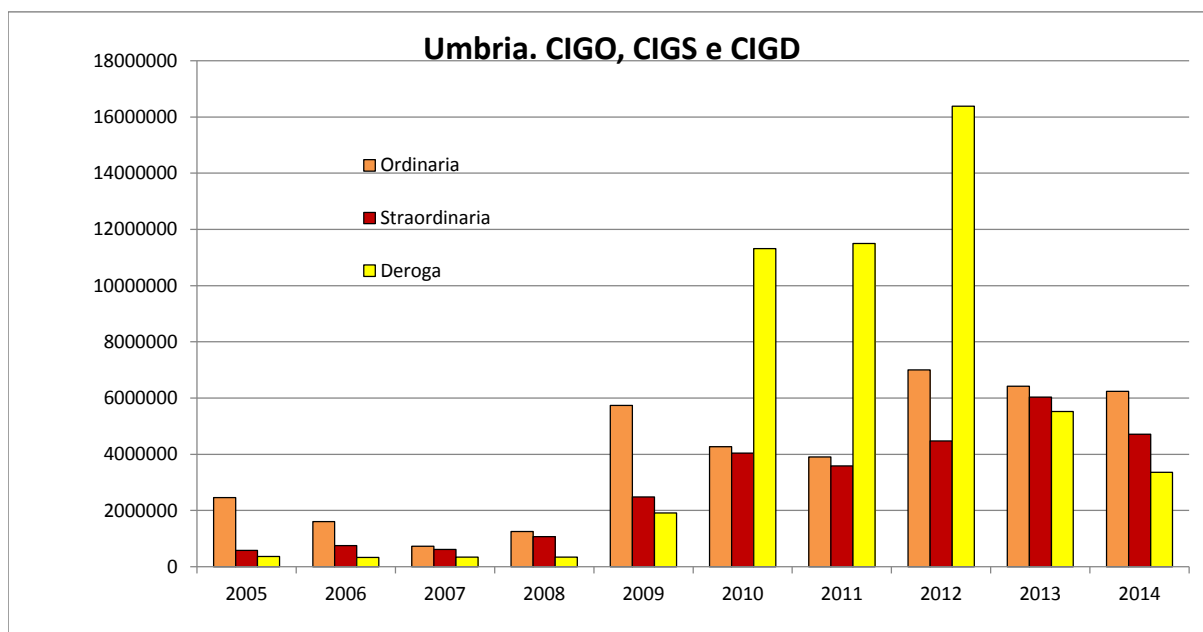
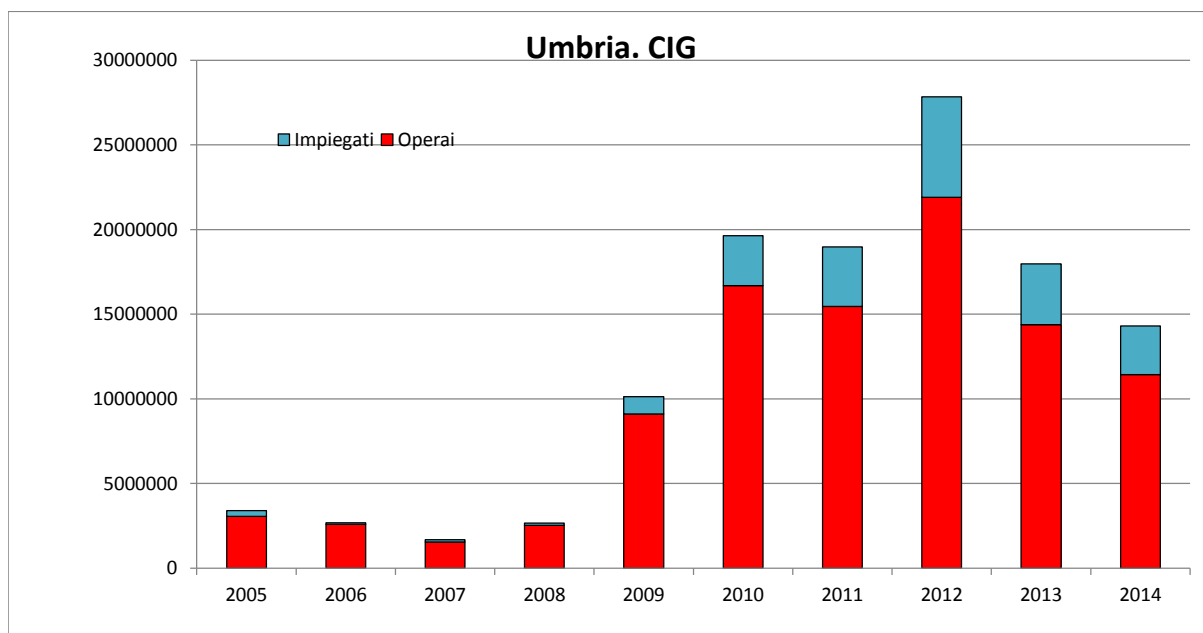

Ore autorizzate di Cassa integrazione ordinaria - Gennaio-Dicembre 2014

Totale ore autorizzate	Gennaio-Dicembre 2014			Var.% rispetto Gennaio-Dicembre 2013			Var.% rispetto Gennaio-Dicembre 2012			Incidenza sul totale delle ore lavorabili		
	Operai	Impiegati	Totale	Operai	Impiegati	Totale	Operai	Impiegati	Totale	Gennaio-Dicembre 2014	Gennaio-Dicembre 2013	Gennaio-Dicembre 2012
Piemonte	25.703.169	9.688.042	35.391.211	-32,8	-32,0	-32,6	-39,0	-23,1	-35,3	1,3	1,9	2,0
Valle d'Aosta	605.689	74.413	680.102	-12,3	-9,8	-12,0	-7,4	64,0	-2,8	0,8	0,9	0,8
Lombardia	57.525.912	18.854.385	76.380.297	-27,0	-24,8	-26,5	-24,7	-12,6	-22,1	1,1	1,6	1,5
Liguria	3.456.426	794.603	4.251.029	-22,8	-24,3	-23,1	11,7	110,9	22,5	0,5	0,6	0,4
Trentino Alto Adige	4.790.403	340.592	5.130.995	-0,4	-5,2	-0,8	-15,6	0,0	-14,7	0,7	0,7	0,8
Veneto	15.884.126	3.048.498	18.932.624	-29,1	-23,6	-28,2	-33,1	-30,2	-32,6	0,6	0,8	0,8
Friuli Venezia Giulia	4.075.330	688.759	4.764.089	-25,6	-22,1	-25,1	-27,4	-19,3	-26,3	0,6	0,7	0,8
Emilia Romagna	9.331.592	2.073.261	11.404.853	-34,5	-20,1	-32,3	-42,0	-26,0	-39,6	0,4	0,5	0,6
Toscana	7.694.678	1.022.154	8.716.832	-32,7	-29,1	-32,3	-20,7	-21,3	-20,8	0,4	0,6	0,5
Umbria	5.082.527	1.158.345	6.240.872	-4,3	4,7	-2,8	-14,1	7,2	-10,8	1,2	1,2	1,4
Marche	6.532.750	1.805.957	8.338.707	-45,2	-51,0	-46,5	-17,9	41,0	-9,7	0,9	1,6	0,9
Lazio	16.763.507	4.416.594	21.180.101	-13,6	6,4	-10,0	-9,0	43,5	-1,5	0,6	0,6	0,6
Abruzzo	6.121.912	1.110.276	7.232.188	-36,9	-60,8	-42,3	-38,8	-30,0	-37,6	1,0	1,8	1,7
Molise	2.494.715	544.145	3.038.860	-9,9	-39,8	-17,3	29,0	152,6	41,4	2,0	2,4	1,4
Campania	8.889.207	1.109.574	9.998.781	-24,9	-29,6	-25,5	-28,3	-22,3	-27,7	0,4	0,6	0,6
Puglia	11.621.326	1.695.057	13.316.383	-35,2	-39,3	-35,8	-31,5	-37,4	-32,3	0,7	1,1	1,1
Basilicata	2.013.539	168.225	2.181.764	-54,7	-60,0	-55,2	-79,2	-81,8	-79,5	0,8	1,8	3,8
Calabria	1.627.402	147.427	1.774.829	-12,7	-26,8	-14,1	-31,8	-19,2	-30,9	0,2	0,2	0,3
Sicilia	5.194.148	986.034	6.180.182	-25,9	-34,7	-27,5	-23,0	-20,0	-22,5	0,3	0,4	0,4
Sardegna	1.458.381	227.411	1.685.792	-14,4	28,1	-10,4	-23,3	16,1	-19,6	0,2	0,2	0,2
ITALIA	196.866.739	49.953.752	246.820.491	-28,3	-27,7	-28,2	-29,0	-14,1	-26,5	0,7	1,0	1,0

Ore autorizzate di Cassa integrazione straordinaria - Gennaio-Dicembre 2014

Totale ore autorizzate	Gennaio-Dicembre 2014			Var.% rispetto Gennaio-Dicembre 2013			Var.% rispetto Gennaio-Dicembre 2012			Incidenza sul totale delle ore lavorabili		
	Operai	Impiegati	Totale	Operai	Impiegati	Totale	Operai	Impiegati	Totale	Gennaio-Dicembre 2014	Gennaio-Dicembre 2013	Gennaio-Dicembre 2012
Piemonte	53.027.065	21.351.660	74.378.725	21,9	49,1	28,6	24,8	41,7	29,2	2,7	2,1	2,1
Valle d'Aosta	194.551	207.290	401.841	17,2	149,7	61,4	-9,8	-9,2	-9,5	0,5	0,3	0,5
Lombardia	88.030.853	47.183.164	135.214.017	38,7	23,4	33,0	61,8	64,5	62,7	2,0	1,5	1,2
Liguria	6.750.645	2.864.693	9.615.338	16,9	1,7	11,9	93,6	47,7	77,2	1,1	0,9	0,6
Trentino Alto Adige	2.897.047	1.263.712	4.160.759	1,1	-60,5	-31,4	38,1	8,4	27,5	0,6	0,8	0,4
Veneto	35.574.180	18.879.152	54.453.332	16,0	41,2	23,6	42,0	87,8	55,1	1,6	1,3	1,1
Friuli Venezia Giulia	16.046.929	5.681.249	21.728.178	30,9	60,6	37,5	38,3	84,0	47,9	2,5	1,8	1,7
Emilia Romagna	24.606.895	12.524.761	37.131.656	17,8	15,0	16,8	13,6	27,7	18,0	1,2	1,0	1,0
Toscana	20.743.400	12.850.400	33.593.800	11,4	52,8	24,3	32,9	97,0	51,8	1,5	1,2	1,0
Umbria	3.719.666	998.613	4.718.279	-23,7	-13,6	-21,8	3,2	15,1	5,5	0,9	1,2	0,9
Marche	13.761.260	5.230.338	18.991.598	34,2	73,3	43,1	29,1	64,3	37,2	1,9	1,4	1,4
Lazio	26.809.377	28.489.621	55.298.998	75,3	44,7	58,1	95,7	42,2	63,9	1,5	1,0	0,9
Abruzzo	12.660.487	5.082.924	17.743.411	22,9	-10,7	10,9	38,2	71,1	46,3	2,6	2,3	1,7
Molise	1.306.992	1.270.153	2.577.145	30,3	60,7	43,7	41,5	128,0	74,1	1,7	1,2	1,0
Campania	24.673.134	20.420.151	45.093.285	5,7	223,0	52,0	1,7	214,8	46,6	1,9	1,2	1,3
Puglia	22.695.543	6.407.308	29.102.851	1,1	8,4	2,7	86,5	46,2	75,8	1,6	1,6	0,9
Basilicata	7.797.932	827.689	8.625.621	6,2	37,3	8,6	63,3	57,8	62,8	3,1	2,9	1,9
Calabria	6.883.914	1.598.036	8.481.950	54,2	30,4	49,1	24,2	23,4	24,1	0,9	0,6	0,8
Sicilia	13.991.584	4.404.705	18.396.289	54,2	8,4	40,0	30,5	6,4	23,8	0,9	0,6	0,7
Sardegna	5.403.603	5.492.616	10.896.219	2,0	50,7	21,8	6,7	165,1	52,7	1,3	1,0	0,8
ITALIA	387.575.057	203.028.235	590.603.292	24,2	38,1	28,7	39,8	65,0	47,5	1,7	1,3	1,1

Ore autorizzate di Cassa integrazione in deroga - Gennaio-Dicembre 2014

Totale ore autorizzate	Gennaio-Dicembre 2014			Var.% rispetto Gennaio-Dicembre 2013			Var.% rispetto Gennaio-Dicembre 2012			Incidenza sul totale delle ore lavorabili		
	Operai	Impiegati	Totale	Operai	Impiegati	Totale	Operai	Impiegati	Totale	Gennaio-Dicembre 2014	Gennaio-Dicembre 2013	Gennaio-Dicembre 2012
Piemonte	7.325.466	3.622.961	10.948.427	-45,4	-35,8	-42,6	-66,7	-59,2	-64,6	0,4	0,7	1,1
Valle d'Aosta	97.028	23.637	120.665	121,2	26,4	92,8	187,1	-35,5	71,2	0,1	0,1	0,1
Lombardia	37.187.961	15.559.700	52.747.661	21,3	1,9	14,9	-8,9	-5,5	-7,9	0,8	0,7	0,9
Liguria	1.093.215	715.364	1.808.579	-60,4	-37,5	-53,7	-75,2	-74,2	-74,8	0,2	0,4	0,8
Trentino Alto Adige	513.596	201.945	715.541	131,0	46,9	98,8	25,6	-25,1	5,4	0,1	0,0	0,1
Veneto	11.490.887	3.783.210	15.274.097	-61,1	-53,8	-59,6	-64,1	-50,7	-61,5	0,5	1,1	1,2
Friuli Venezia Giulia	3.323.747	1.169.033	4.492.780	35,6	39,7	36,7	62,8	22,8	50,1	0,5	0,4	0,3
Emilia Romagna	21.514.081	11.168.275	32.682.356	-28,6	-11,4	-23,5	-25,5	-15,7	-22,4	1,0	1,3	1,3
Toscana	13.510.972	4.610.732	18.121.704	10,8	31,9	15,5	-16,8	3,0	-12,5	0,8	0,7	0,9
Umbria	2.632.605	721.924	3.354.529	-37,2	-45,8	-39,3	-78,7	-81,9	-79,5	0,7	1,1	3,2
Marche	17.048.909	4.826.821	21.875.730	21,3	23,9	21,9	43,6	49,2	44,8	2,2	1,8	1,5
Lazio	9.958.868	6.279.018	16.237.886	-12,2	-11,1	-11,8	-43,5	-52,0	-47,1	0,4	0,5	0,8
Abruzzo	5.175.584	2.421.458	7.597.042	-6,4	-19,3	-10,9	-2,8	-26,0	-11,6	1,1	1,2	1,2
Molise	332.952	215.407	548.359	-5,1	-5,9	-5,4	-66,9	-66,3	-66,7	0,4	0,4	1,1
Campania	14.740.787	6.683.681	21.424.468	-2,2	33,5	6,7	15,4	65,6	27,5	0,9	0,8	0,7
Puglia	4.812.741	3.847.844	8.660.585	-21,2	88,8	6,3	-75,6	-43,8	-67,4	0,5	0,4	1,5
Basilicata	138.505	34.603	173.108	-65,8	-51,0	-63,6	-83,0	-82,0	-82,8	0,1	0,2	0,4
Calabria	1.261.550	474.216	1.735.766	-58,9	-51,8	-57,2	-63,2	-64,9	-63,7	0,2	0,4	0,5
Sicilia	8.156.141	2.478.231	10.634.372	13,2	-44,0	-8,6	18,3	-60,9	-19,6	0,5	0,5	0,6
Sardegna	4.791.527	443.917	5.235.444	-29,4	-81,9	-43,3	-64,2	-91,0	-71,5	0,6	1,1	2,1
ITALIA	165.107.122	69.281.977	234.389.099	-15,6	-11,0	-14,3	-34,5	-32,6	-33,9	0,7	0,8	1,0

Ore autorizzate di Cassa integrazione ordinaria, straordinaria e in deroga - Gennaio-Dicembre 2014

Totale ore autorizzate	Gennaio-Dicembre 2014			Var.% rispetto Gennaio-Dicembre 2013			Var.% rispetto Gennaio-Dicembre 2012			Incidenza sul totale delle ore lavorabili		
	Operai	Impiegati	Totale	Operai	Impiegati	Totale	Operai	Impiegati	Totale	Gennaio-Dicembre 2014	Gennaio-Dicembre 2013	Gennaio-Dicembre 2012
Piemonte	86.055.700	34.662.663	120.718.363	-9,6	1,3	-6,7	-19,3	-5,2	-15,7	4,5	4,8	5,3
Valle d'Aosta	897.268	305.340	1.202.608	-0,4	65,7	10,9	-0,7	-1,6	-1,0	1,4	1,3	1,5
Lombardia	182.744.726	81.597.249	264.341.975	5,7	3,9	5,1	6,5	22,3	10,9	4,0	3,8	3,6
Liguria	11.300.286	4.374.660	15.674.946	-13,2	-12,7	-13,0	2,8	-14,0	-2,5	1,7	2,0	1,8
Trentino Alto Adige	8.201.046	1.806.249	10.007.295	3,8	-51,1	-13,7	0,2	1,7	0,5	1,4	1,6	1,4
Veneto	62.949.193	25.710.860	88.660.053	-23,8	0,6	-18,1	-22,1	16,4	-13,8	2,7	3,2	3,1
Friuli Venezia Giulia	23.446.006	7.539.041	30.985.047	16,1	43,4	21,8	21,7	54,1	28,3	3,6	3,0	2,8
Emilia Romagna	55.452.568	25.766.297	81.218.865	-15,0	-1,3	-11,1	-16,8	-0,4	-12,2	2,6	2,9	2,9
Toscana	41.949.050	18.483.286	60.432.336	-0,7	38,5	8,7	1,0	50,3	12,2	2,6	2,4	2,3
Umbria	11.434.798	2.878.882	14.313.680	-20,5	-19,9	-20,4	-47,8	-51,5	-48,6	2,8	3,5	5,4
Marche	37.342.919	11.863.116	49.206.035	3,1	11,9	5,1	22,5	54,1	28,9	5,0	4,8	3,9
Lazio	53.531.752	39.185.233	92.716.985	16,3	26,8	20,5	7,6	8,2	7,9	2,5	2,1	2,4
Abruzzo	23.957.983	8.614.658	32.572.641	-6,2	-25,2	-12,1	-2,1	10,0	0,8	4,7	5,3	4,6
Molise	4.134.659	2.029.705	6.164.364	0,3	5,5	1,9	7,0	43,8	16,9	4,1	4,0	3,5
Campania	48.303.128	28.213.406	76.516.534	-3,9	118,6	21,1	-2,3	136,1	24,6	3,1	2,6	2,5
Puglia	39.129.610	11.950.209	51.079.819	-15,8	11,3	-10,7	-19,9	-14,3	-18,6	2,8	3,1	3,4
Basilicata	9.949.976	1.030.517	10.980.493	-18,4	-5,9	-17,4	-34,9	-37,3	-35,1	3,9	4,8	6,1
Calabria	9.772.866	2.219.679	11.992.545	4,0	-7,9	1,5	-13,9	-21,6	-15,4	1,3	1,3	1,6
Sicilia	27.341.873	7.868.970	35.210.843	17,4	-21,3	5,8	12,3	-32,8	-2,4	1,6	1,6	1,7
Sardegna	11.653.511	6.163.944	17.817.455	-15,5	-1,8	-11,2	-42,8	-14,7	-35,4	2,1	2,3	3,2
ITALIA	749.548.918	322.263.964	1.071.812.882	-4,1	9,7	-0,4	-7,1	13,5	-1,7	3,0	3,1	3,1

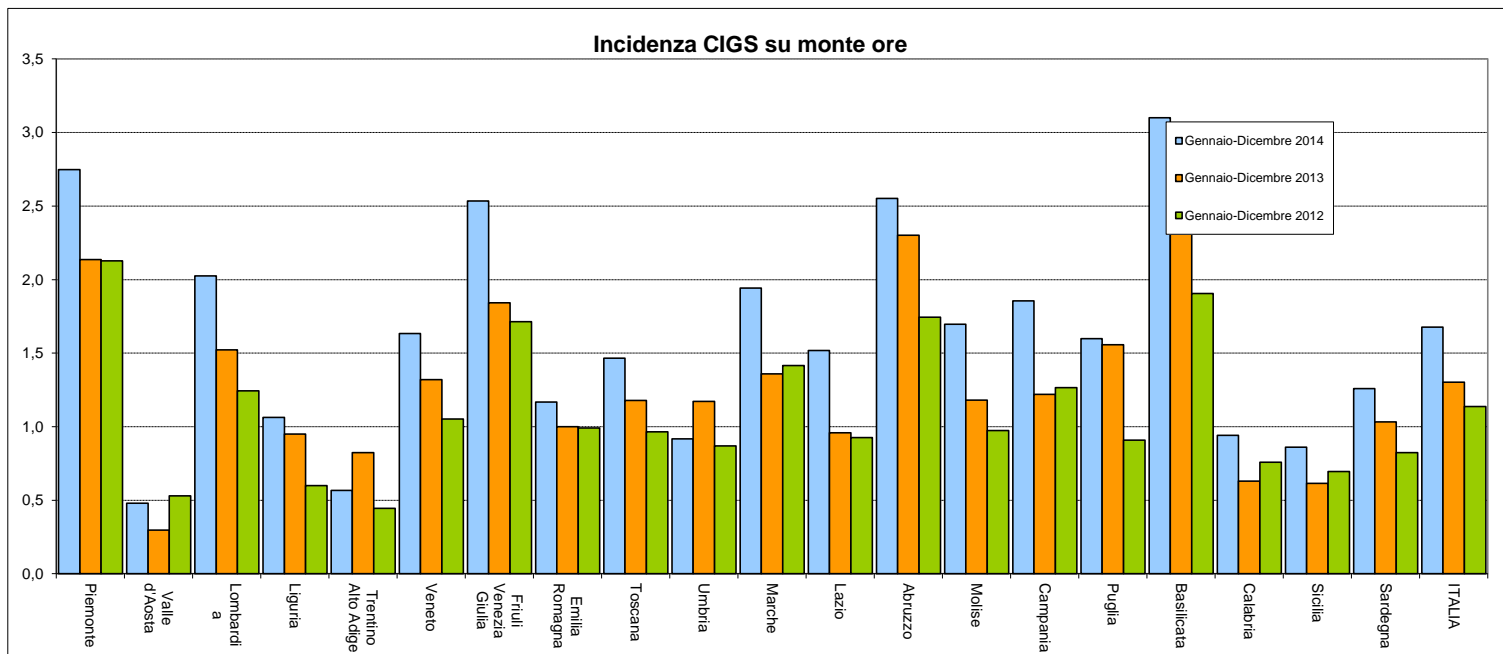
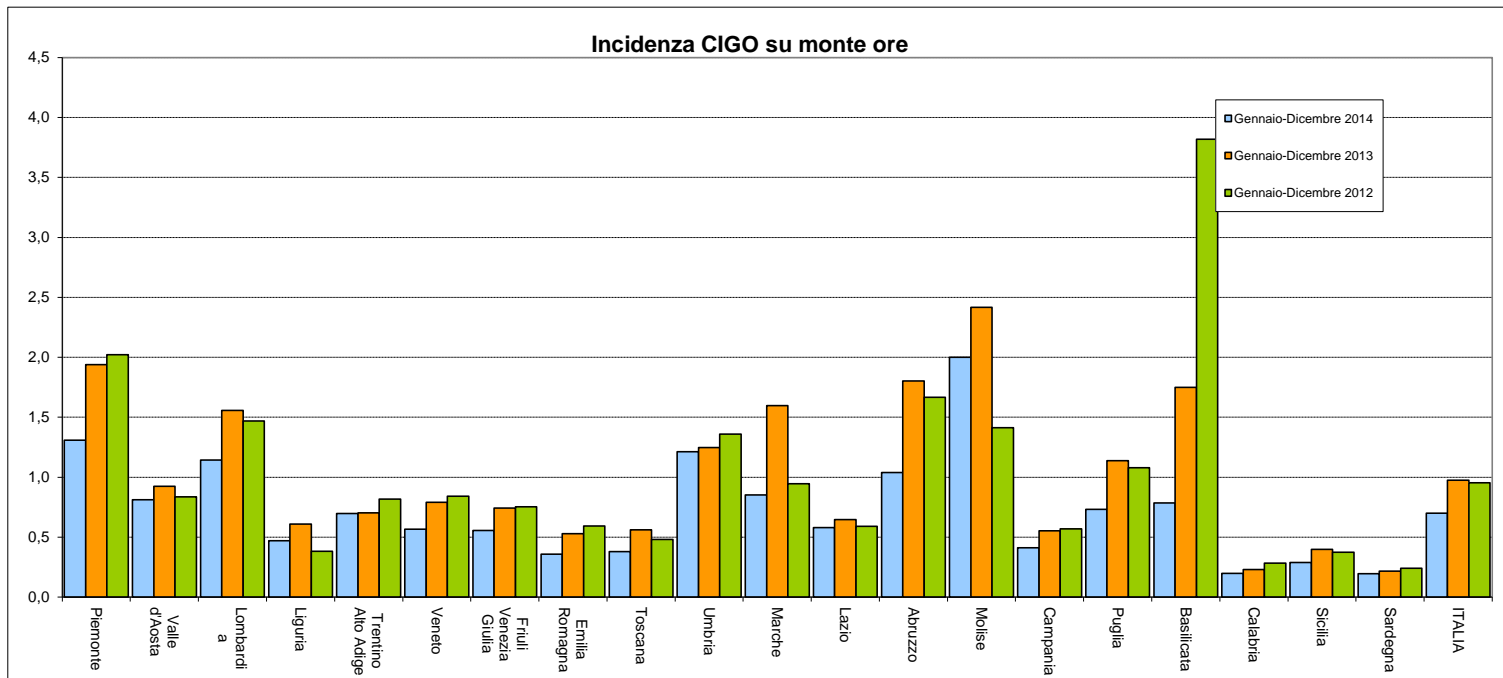

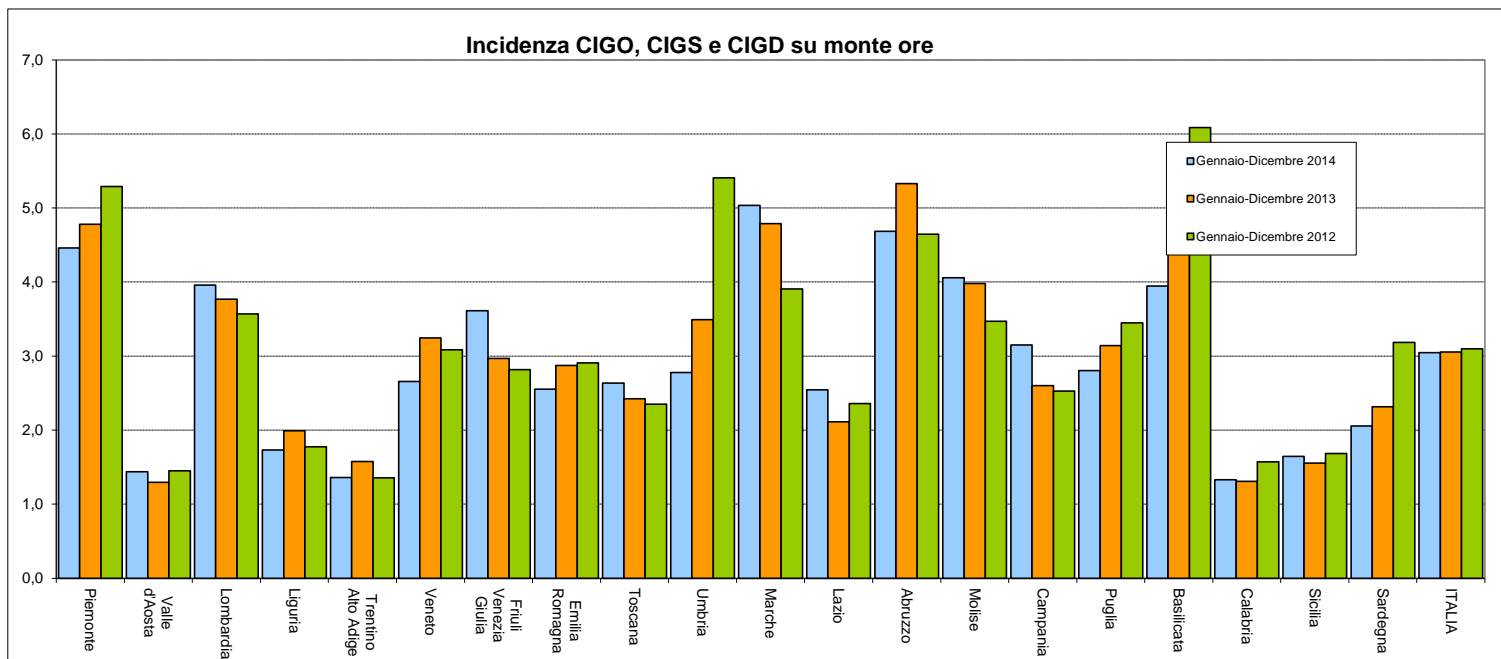
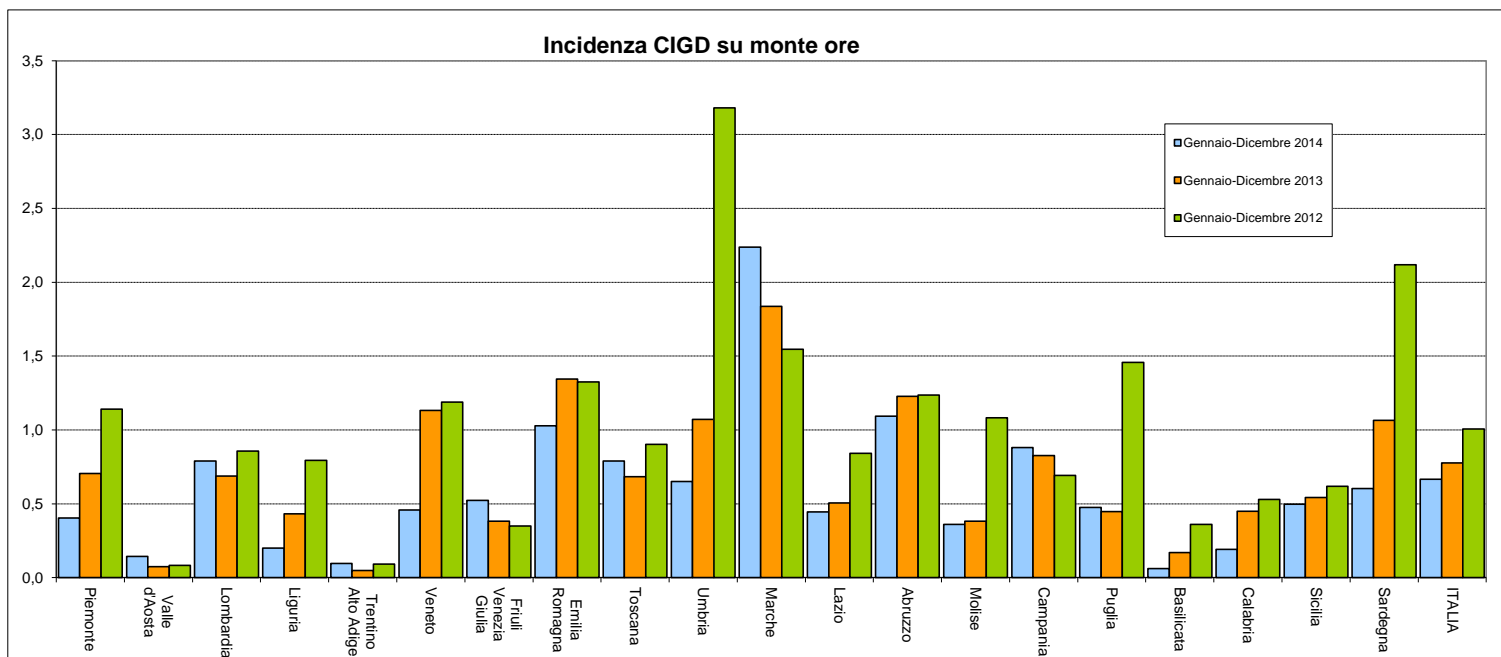

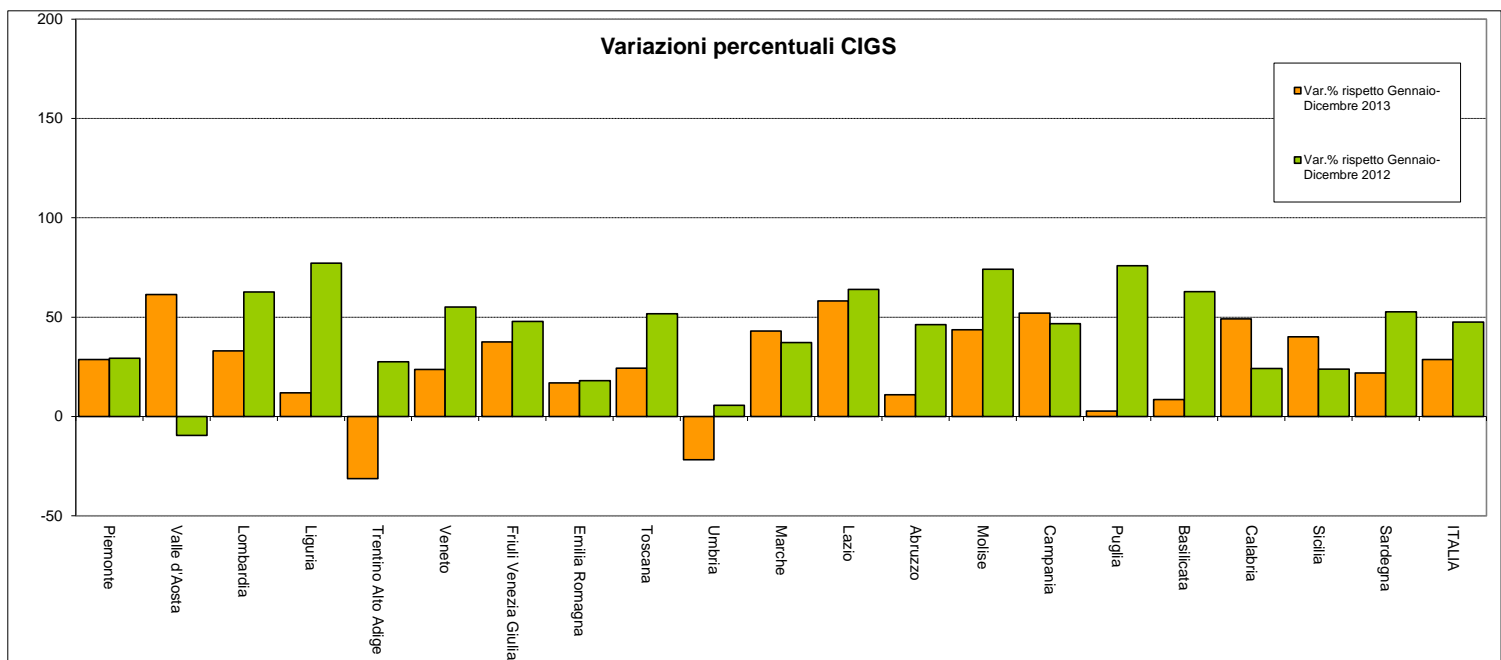
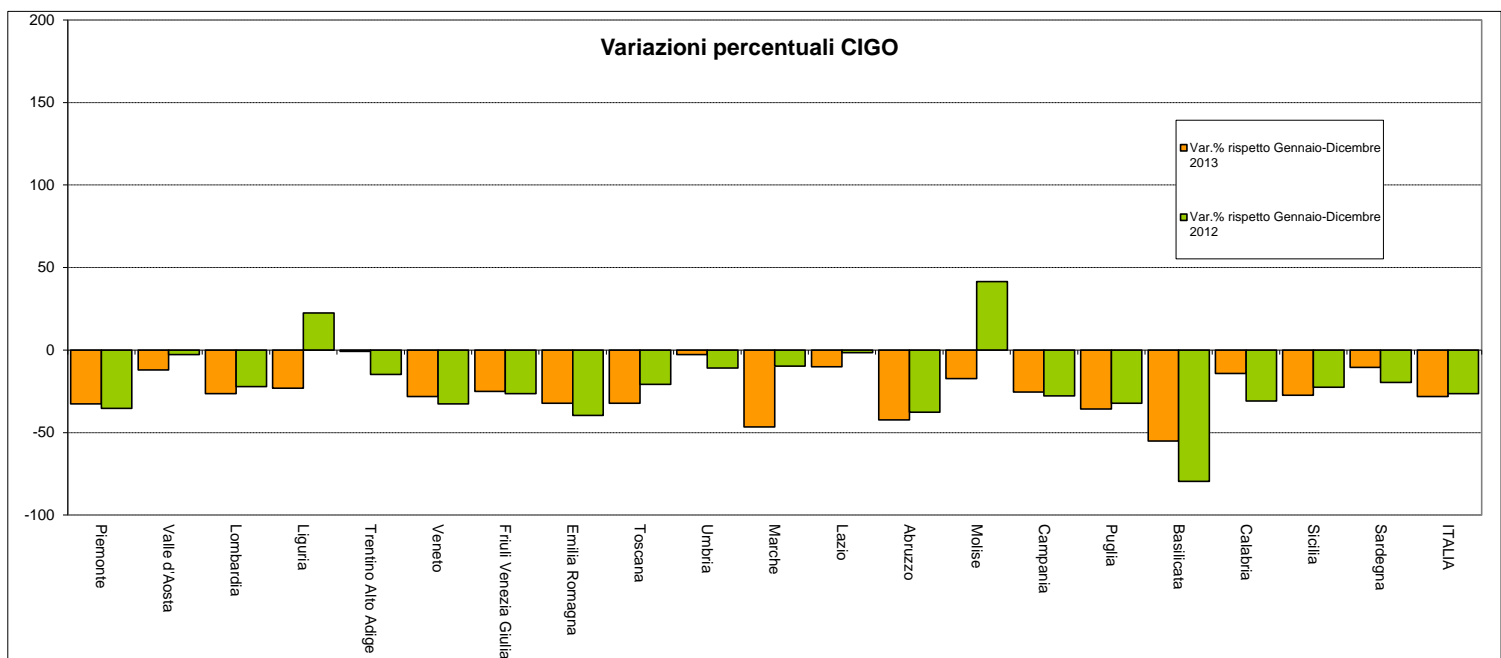

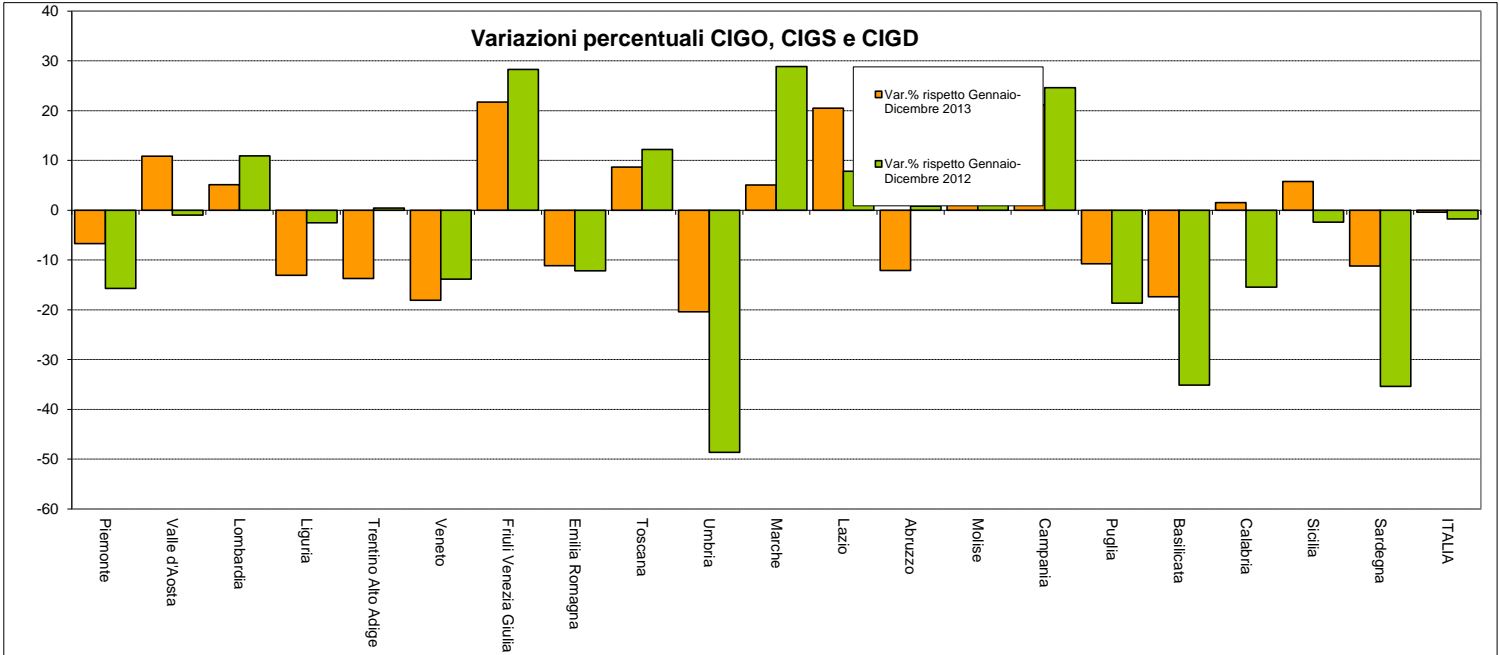
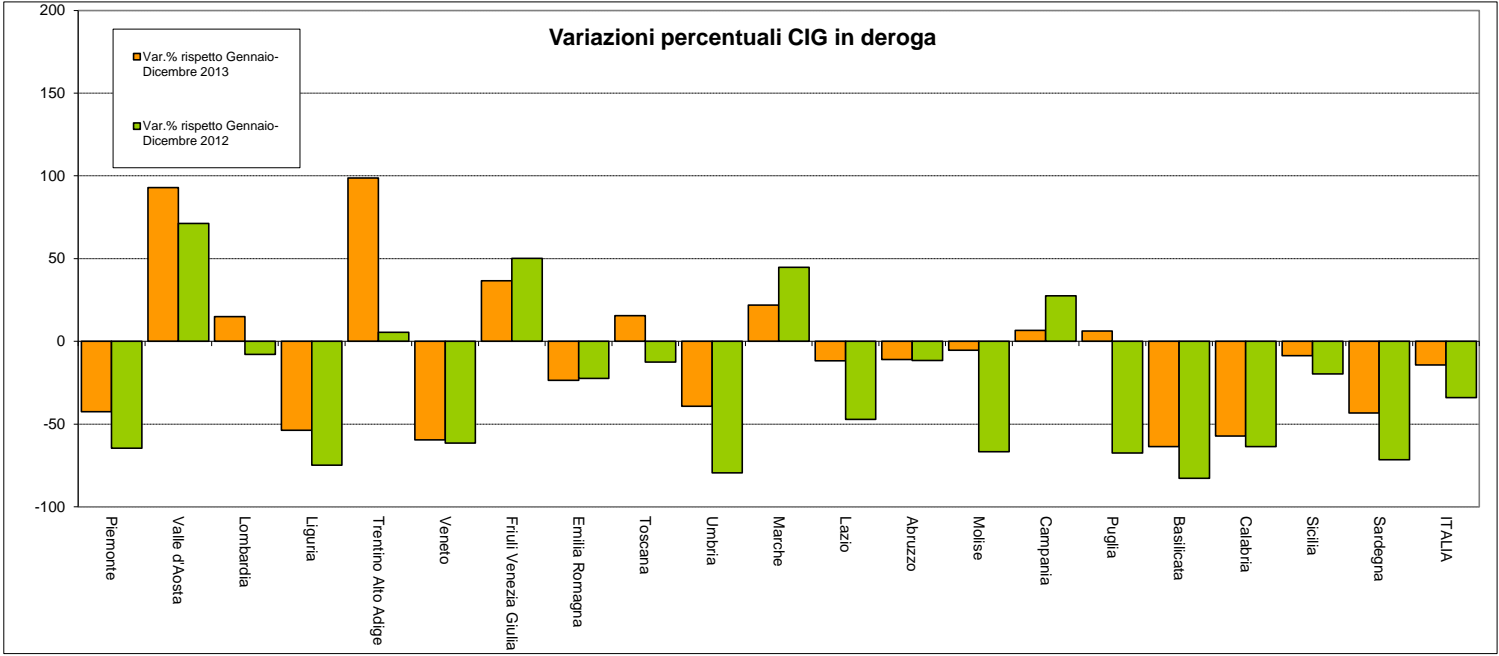

Umbria. Ore autorizzate di Cassa integrazione ordinaria - Gennaio-Dicembre 2014

OPERAI E IMPIEGATI Ore autorizzate - Umbria	Gennaio- Dicembre 2014	Var. rispetto Gennaio- Dicembre 2013		Var. rispetto Gennaio- Dicembre 2012		Distribuzione percentuale			Stima UL (170 ore mensili)		
		V.A.	V%	V.A.	V%	Gennaio- Dicembre 2014	Stesso periodo 2013	Stesso periodo 2012	Gennaio- Dicembre 2014	Stesso periodo 2013	Stesso periodo 2012
Attività economiche connesse con l'agricoltura	0	-532	-100,0	-9.261	-100,0	0,0	0,0	0,1	0	0	5
Estrazione minerali metalliferi e non	4.320	-1.269	-22,7	2.536	142,2	0,1	0,1	0,0	2	3	1
Legno	377.780	46.576	14,1	-76.912	-16,9	6,1	5,2	6,5	185	162	223
Alimentari	284.475	205.724	261,2	148.542	109,3	4,6	1,2	1,9	139	39	67
Metallurgiche	165.242	-108.411	-39,6	-249.115	-60,1	2,6	4,3	5,9	81	134	203
Meccaniche	1.708.546	-186.338	-9,8	-129.098	-7,0	27,4	29,5	26,3	838	929	901
Tessili	70.276	-23.972	-25,4	-142.856	-67,0	1,1	1,5	3,0	34	46	104
Abbigliamento	255.884	98.323	62,4	-145.144	-36,2	4,1	2,5	5,7	125	77	197
Chimica, petrolchimica, gomma e materie plastiche	207.425	-99.201	-32,4	-87.334	-29,6	3,3	4,8	4,2	102	150	144
Pelli, cuoio e calzature	42.397	-27.208	-39,1	-8.050	-16,0	0,7	1,1	0,7	21	34	25
Lavorazione minerali non metalliferi	816.125	132.561	19,4	-32.970	-3,9	13,1	10,7	12,1	400	335	416
Carta, stampa ed editoria	119.701	-157.692	-56,8	-123.005	-50,7	1,9	4,3	3,5	59	136	119
Installazione impianti per l'edilizia	218.629	119.201	119,9	70.225	47,3	3,5	1,5	2,1	107	49	73
Energia elettrica, gas e acqua	0	0	--	-20	-100,0	0,0	0,0	0,0	0	0	0
Trasporti e comunicazioni	182.921	56.799	45,0	41.429	29,3	2,9	2,0	2,0	90	62	69
Tabacchicoltura	0	0	--	0	--	0,0	0,0	0,0	0	0	0
Servizi	0	0	--	0	--	0,0	0,0	0,0	0	0	0
Varie	56.768	21.659	61,7	42.647	302,0	0,9	0,5	0,2	28	17	7
Industria edile	913.972	-252.407	-21,6	-79.100	-8,0	14,6	18,2	14,2	448	572	487
Artigianato edile	666.398	-91.853	-12,1	-2.640	-0,4	10,7	11,8	9,6	327	372	328
Industria lapidei	137.258	90.362	192,7	21.740	18,8	2,2	0,7	1,7	67	23	57
Artigianato lapidei	12.755	595	4,9	1.340	11,7	0,2	0,2	0,2	6	6	6
Tot. Gestione edilizia	1.730.383	-253.303	-12,8	-58.660	-3,3	27,7	30,9	25,6	848	972	877
Totale	6.240.872	-177.083	-2,8	-757.046	-10,8	100	100	100	3.059	3.146	3.430

Umbria. Ore autorizzate di Cassa integrazione straordinaria - Gennaio-Dicembre 2014

OPERAI E IMPIEGATI Ore autorizzate - Umbria	Gennaio- Dicembre 2014	Var. rispetto Gennaio- Dicembre 2013		Var. rispetto Gennaio- Dicembre 2012		Distribuzione percentuale			Stima UL (170 ore mensili)		
		V.A.	V%	V.A.	V%	Gennaio- Dicembre 2014	Stesso periodo 2013	Stesso periodo 2012	Gennaio- Dicembre 2014	Stesso periodo 2013	Stesso periodo 2012
Attività economiche connesse con l'agricoltura	0	0	--	0	--	0,0	0,0	0,0	0	0	0
Estrazione minerali metalliferi e non	0	0	--	0	--	0,0	0,0	0,0	0	0	0
Legno	85.264	-366.119	-81,1	-64.869	-43,2	1,8	7,5	3,4	42	221	74
Alimentari	90.914	-130.405	-58,9	31.666	53,4	1,9	3,7	1,3	45	108	29
Metallurgiche	162.700	19.798	13,9	-7.847	-4,6	3,4	2,4	3,8	80	70	84
Meccaniche	2.647.916	-132.893	-4,8	364.627	16,0	56,1	46,1	51,1	1.298	1.363	1.119
Tessili	125.612	-81.580	-39,4	5.132	4,3	2,7	3,4	2,7	62	102	59
Abbigliamento	22.461	-307.753	-93,2	-159.614	-87,7	0,5	5,5	4,1	11	162	89
Chimica, petrolchimica, gomma e materie plastiche	171.003	-143.133	-45,6	-88.890	-34,2	3,6	5,2	5,8	84	154	127
Pelli, cuoio e calzature	23.273	23.273	--	23.273	--	0,5	0,0	0,0	11	0	0
Lavorazione minerali non metalliferi	393.822	-130.467	-24,9	150.980	62,2	8,3	8,7	5,4	193	257	119
Carta, stampa ed editoria	189.446	-42.415	-18,3	-151.444	-44,4	4,0	3,8	7,6	93	114	167
Installazione impianti per l'edilizia	24.140	-137.563	-85,1	18.952	365,3	0,5	2,7	0,1	12	79	3
Energia elettrica, gas e acqua	0	0	--	0	--	0,0	0,0	0,0	0	0	0
Trasporti e comunicazioni	116.747	-32.906	-22,0	88.466	312,8	2,5	2,5	0,6	57	73	14
Tabacchicoltura	0	0	--	0	--	0,0	0,0	0,0	0	0	0
Servizi	0	0	--	0	--	0,0	0,0	0,0	0	0	0
Varie	3.708	40	1,1	3.708	--	0,1	0,1	0,0	2	2	0
Commercio all'ingrosso	46.153	-59.307	-56,2	-178.361	-79,4	1,0	1,7	5,0	23	52	110
Commercio al minuto	172.039	-21.660	-11,2	-92.166	-34,9	3,6	3,2	5,9	84	95	130
Attività varie (Professionisti, artisti, scuole e istituti privati di istruzione, istituti di vigilanza, case di cura private)	28.952	26.236	966,0	6.549	29,2	0,6	0,0	0,5	14	1	11
Intermediari (Agenzie viaggio, immobiliari, di brokeraggio, magazzini di custodia conto terzi)	18.942	2.058	12,2	18.132	2.238,5	0,4	0,3	0,0	9	8	0
Alberghi, pubblici esercizi e attività similari	0	0	--	0	--	0,0	0,0	0,0	0	0	0
Industria edile	377.082	278.193	281,3	278.988	284,4	8,0	1,6	2,2	185	48	48
Artigianato edile	0	0	--	0	--	0,0	0,0	0,0	0	0	0
Industria lapidei	18.105	-78.055	-81,2	157	0,9	0,4	1,6	0,4	9	47	9
Artigianato lapidei	0	0	--	0	--	0,0	0,0	0,0	0	0	0
Tot. edilizia	395.187	200.138	102,6	279.145	240,6	8,4	3,2	2,6	194	96	57
Altro	0	-217.077	-100,0	0	--	0,0	3,6	0,0	0	106	0
Totale	4.718.279	-1.314.658	-21,8	247.439	5,5	100,0	100,0	100,0	2.313	2.957	2.192

Umbria. Ore autorizzate di Cassa integrazione in deroga - Gennaio-Dicembre 2014

OPERAI E IMPIEGATI Ore autorizzate - Umbria	Gennaio- Dicembre 2014	Var. rispetto Gennaio- Dicembre 2013		Var. rispetto Gennaio- Dicembre 2012		Distribuzione percentuale			Stima UL (170 ore mensili)		
		V.A.	V%	V.A.	V%	Gennaio- Dicembre 2014	Stesso periodo 2013	Stesso periodo 2012	Gennaio- Dicembre 2014	Stesso periodo 2013	Stesso periodo 2012
Attività economiche connesse con l'agricoltura	568	-9.575	-94,4	-3.858	-87,2	0,0	0,2	0,0	0	5	2
Estrazione minerali metalliferi e non	4.150	-3.505	-45,8	4.150	—	0,1	0,1	0,0	2	4	0
Legno	168.639	-127.236	-43,0	-734.400	-81,3	5,0	5,4	5,5	83	145	443
Alimentari	29.803	-23.529	-44,1	-153.674	-83,8	0,9	1,0	1,1	15	26	90
Metallurgiche	22.185	3.746	20,3	-11.348	-33,8	0,7	0,3	0,2	11	9	16
Meccaniche	1.005.087	69.615	7,4	-2.045.574	-67,1	30,0	16,9	18,6	493	459	1.495
Tessili	132.348	-146.328	-52,5	-682.739	-83,8	3,9	5,0	5,0	65	137	400
Abbigliamento	211.042	-76.126	-26,5	-911.670	-81,2	6,3	5,2	6,9	103	141	550
Chimica, petrolchimica, gomma e materie plastiche	27.469	-10.401	-27,5	-112.010	-80,3	0,8	0,7	0,9	13	19	68
Pelli, cuoio e calzature	6.936	-40.235	-85,3	-69.209	-90,9	0,2	0,9	0,5	3	23	37
Lavorazione minerali non metalliferi	132.024	-143.585	-52,1	-603.174	-82,0	3,9	5,0	4,5	65	135	360
Carta, stampa ed editoria	88.225	-38.506	-30,4	-323.271	-78,6	2,6	2,3	2,5	43	62	202
Installazione impianti per l'edilizia	0	-92.311	-100,0	-1.057.165	-100,0	0,0	1,7	6,5	0	45	518
Energia elettrica, gas e acqua	0	0	—	0	—	0,0	0,0	0,0	0	0	0
Trasporti e comunicazioni	61.140	-54.565	-47,2	-415.689	-87,2	1,8	2,1	2,9	30	57	234
Tabacchicoltura	0	0	—	0	—	0,0	0,0	0,0	0	0	0
Servizi	39.159	-78.734	-66,8	-193.366	-83,2	1,2	2,1	1,4	19	58	114
Varie	10.218	-16.604	-61,9	-137.974	-93,1	0,3	0,5	0,9	5	13	73
Commercio all'ingrosso	143.791	-181.107	-55,7	-661.548	-82,1	4,3	5,9	4,9	70	159	395
Commercio al minuto	233.208	-229.598	-49,6	-1.173.914	-83,4	7,0	8,4	8,6	114	227	690
Attività varie (Professionisti, artisti, scuole e istituti privati di istruzione, istituti di vigilanza, case di cura private)	458.078	-512.262	-52,8	-2.115.291	-82,2	13,7	17,6	15,7	225	476	1.261
Intermediari (Agenzie viaggio, immobiliari, di brokeraggio, magazzini di custodia conto terzi)	31.180	-32.386	-50,9	-152.867	-83,1	0,9	1,2	1,1	15	31	90
Alberghi, pubblici esercizi e attività similari	160.398	-155.174	-49,2	-759.091	-82,6	4,8	5,7	5,6	79	155	451
Industria edile	127.176	-207.619	-62,0	-246.145	-65,9	3,8	6,1	2,3	62	164	183
Artigianato edile	238.139	-33.758	-12,4	-190.032	-44,4	7,1	4,9	2,6	117	133	210
Industria lapidei	0	-519	-100,0	-52.250	-100,0	0,0	0,0	0,3	0	0	26
Artigianato lapidei	0	-2.044	-100,0	-29.811	-100,0	0,0	0,0	0,2	0	1	15
Tot. edilizia	365.315	-243.940	-40,0	-518.238	-58,7	10,9	11,0	5,4	179	299	433
Altro	7.415	-2.304	-23,7	-92.135	-92,6	0,2	0,2	0,6	4	5	49
Totale	3.354.529	-2.169.695	-39,3	-13.023.357	-79,5	100,0	100,0	100,0	1.644	2.708	8.028

Umbria. Ore autorizzate di Cassa integrazione ordinaria, straordinaria e in deroga - Gennaio-Dicembre 2014

OPERAI E IMPIEGATI Ore autorizzate - Umbria	Gennaio- Dicembre 2014	Var. rispetto Gennaio- Dicembre 2013		Var. rispetto Gennaio- Dicembre 2012		Distribuzione percentuale			Stima UL (170 ore mensili)		
		V.A.	V%	V.A.	V%	Gennaio- Dicembre 2014	Stesso periodo 2013	Stesso periodo 2012	Gennaio- Dicembre 2014	Stesso periodo 2013	Stesso periodo 2012
Attività economiche connesse con l'agricoltura	568	-10.107	-94,7	-13.119	-95,9	0,0	0,1	0,0	0	5	7
Estrazione minerali metalliferi e non	8.470	-4.774	-36,0	6.686	374,8	0,1	0,1	0,0	4	6	1
Legno	631.683	-446.779	-41,4	-876.181	-58,1	4,4	6,0	5,4	310	529	739
Alimentari	405.192	51.790	14,7	26.534	7,0	2,8	2,0	1,4	199	173	186
Metallurgiche	350.127	-84.867	-19,5	-268.310	-43,4	2,4	2,4	2,2	172	213	303
Meccaniche	5.361.549	-249.616	-4,4	-1.810.045	-25,2	37,5	31,2	25,8	2.628	2.751	3.515
Tessili	328.236	-251.880	-43,4	-820.463	-71,4	2,3	3,2	4,1	161	284	563
Abbigliamento	489.387	-285.556	-36,8	-1.216.428	-71,3	3,4	4,3	6,1	240	380	836
Chimica, petrolchimica, gomma e materie plastiche	405.897	-252.735	-38,4	-288.234	-41,5	2,8	3,7	2,5	199	323	340
Pelli, cuoio e calzature	72.606	-44.170	-37,8	-53.986	-42,6	0,5	0,6	0,5	36	57	62
Lavorazione minerali non metalliferi	1.341.971	-141.491	-9,5	-485.164	-26,6	9,4	8,3	6,6	658	727	896
Carta, stampa ed editoria	397.372	-238.613	-37,5	-597.720	-60,1	2,8	3,5	3,6	195	312	488
Installazione impianti per l'edilizia	242.769	-110.673	-31,3	-967.988	-79,9	1,7	2,0	4,3	119	173	594
Energia elettrica, gas e acqua	0	0	—	-20	-100,0	0,0	0,0	0,0	0	0	0
Trasporti e comunicazioni	360.808	-30.672	-7,8	-285.794	-44,2	2,5	2,2	2,3	177	192	317
Tabacchicoltura	0	0	—	0	—	0,0	0,0	0,0	0	0	0
Servizi	39.159	-78.734	-66,8	-193.366	-83,2	0,3	0,7	0,8	19	58	114
Varie	70.694	5.095	7,8	-1.066.139	-93,8	0,5	0,4	4,1	35	32	557
Commercio all'ingrosso	189.944	-240.414	-55,9	-839.909	-81,6	1,3	2,4	3,7	93	211	505
Commercio al minuto	405.247	-251.258	-38,3	-1.266.080	-75,8	2,8	3,7	6,0	199	322	819
Attività varie (Professionisti, artisti, scuole e istituti privati di istruzione, istituti di vigilanza, case di cura private)	487.030	-486.026	-49,9	-2.108.742	-81,2	3,4	5,4	9,3	239	477	1.272
Intermediari (Agenzie viaggio, immobiliari, di brokeraggio, magazzini di custodia conto terzi)	50.122	-30.328	-37,7	-134.735	-72,9	0,4	0,4	0,7	25	39	91
Alberghi, pubblici esercizi e attività similari	160.398	-155.174	-49,2	-759.091	-82,6	1,1	1,8	3,3	79	155	451
Industria edile	1.418.230	-181.833	-11,4	-46.257	-3,2	9,9	8,9	5,3	695	784	718
Artigianato edile	904.537	-125.611	-12,2	-192.672	-17,6	6,3	5,7	3,9	443	505	538
Industria lapidei	155.363	11.788	8,2	-30.353	-16,3	1,1	0,8	0,7	76	70	91
Artigianato lapidei	12.755	-1.449	-10,2	-28.471	-69,1	0,1	0,1	0,1	6	7	20
Tot. edilizia	2.490.885	-297.105	-10,7	-297.753	-10,7	17,4	15,5	10,0	1.221	1.367	1.367
Altro	7.415	-219.381	-96,7	-92.135	-92,6	0,1	1,3	0,4	4	111	49
Totale	14.313.680	-3.661.436	-20,4	-13.532.964	-48,6	100,0	100,0	100,0	7.017	8.811	13.650

Umbria. Ore autorizzate di Cassa integrazione ordinaria - Gennaio-Dicembre 2014

OPERAI Ore autorizzate - Umbria	Gennaio- Dicembre 2014	Var. rispetto Gennaio- Dicembre 2013		Var. rispetto Gennaio- Dicembre 2012		Distribuzione percentuale			Stima UL (170 ore mensili)		
		V.A.	V%	V.A.	V%	Gennaio- Dicembre 2014	Stesso periodo 2013	Stesso periodo 2012	Gennaio- Dicembre 2014	Stesso periodo 2013	Stesso periodo 2012
Attività economiche connesse con l'agricoltura	0	-532	-100,0	-9.261	-100,0	0,0	0,0	0,2	0	0	5
Estrazione minerali metalliferi e non	4.320	-1.269	-22,7	2.536	142,2	0,1	0,1	0,0	2	3	1
Legno	300.580	43.232	16,8	-34.582	-10,3	5,9	4,8	5,7	147	126	164
Alimentari	262.689	196.583	297,4	142.845	119,2	5,2	1,2	2,0	129	32	59
Metallurgiche	141.556	-87.494	-38,2	-202.063	-58,8	2,8	4,3	5,8	69	112	168
Meccaniche	1.276.861	-116.863	-8,4	-162.807	-11,3	25,1	26,2	24,3	626	683	706
Tessili	51.488	-24.726	-32,4	-117.534	-69,5	1,0	1,4	2,9	25	37	83
Abbigliamento	184.828	36.919	25,0	-188.564	-50,5	3,6	2,8	6,3	91	73	183
Chimica, petrolchimica, gomma e materie plastiche	168.948	-71.806	-29,8	-61.329	-26,6	3,3	4,5	3,9	83	118	113
Pelli, cuoio e calzature	40.707	-25.088	-38,1	-6.752	-14,2	0,8	1,2	0,8	20	32	23
Lavorazione minerali non metalliferi	653.142	128.599	24,5	-43.264	-6,2	12,9	9,9	11,8	320	257	341
Carta, stampa ed editoria	92.383	-138.606	-60,0	-110.939	-54,6	1,8	4,3	3,4	45	113	100
Installazione impianti per l'edilizia	171.757	92.708	117,3	47.902	38,7	3,4	1,5	2,1	84	39	61
Energia elettrica, gas e acqua	0	0	--	0	--	0,0	0,0	0,0	0	0	0
Trasporti e comunicazioni	125.644	11.222	9,8	-4.795	-3,7	2,5	2,2	2,2	62	56	64
Tabacchicoltura	0	0	--	0	--	0,0	0,0	0,0	0	0	0
Servizi	0	0	--	0	--	0,0	0,0	0,0	0	0	0
Varie	22.787	-4.314	-15,9	12.749	127,0	0,4	0,5	0,2	11	13	5
Industria edile	819.862	-240.087	-22,7	-99.934	-10,9	16,1	20,0	15,5	402	520	451
Artigianato edile	645.528	-96.601	-13,0	-12.147	-1,8	12,7	14,0	11,1	316	364	322
Industria lapidei	107.109	67.347	169,4	12.080	12,7	2,1	0,7	1,6	53	19	47
Artigianato lapidei	12.338	1.674	15,7	1.315	11,9	0,2	0,2	0,2	6	5	5
Tot. Gestione edilizia	1.584.837	-267.667	-14,4	-98.686	-5,9	31,2	34,9	28,5	777	908	825
Totale	5.082.527	-229.102	-4,3	-834.544	-14,1	100	100	100	2.491	2.604	2.901

Umbria. Ore autorizzate di Cassa integrazione straordinaria - Gennaio-Dicembre 2014

OPERAI Ore autorizzate - Umbria	Gennaio- Dicembre 2014	Var. rispetto Gennaio- Dicembre 2013		Var. rispetto Gennaio- Dicembre 2012		Distribuzione percentuale			Stima UL (170 ore mensili)		
		V.A.	V%	V.A.	V%	Gennaio- Dicembre 2014	Stesso periodo 2013	Stesso periodo 2012	Gennaio- Dicembre 2014	Stesso periodo 2013	Stesso periodo 2012
Attività economiche connesse con l'agricoltura	0	0	--	0	--	0,0	0,0	0,0	0	0	0
Estrazione minerali metalliferi e non	0	0	--	0	--	0,0	0,0	0,0	0	0	0
Legno	56.573	-312.059	-84,7	-59.234	-51,1	1,5	7,6	3,2	28	181	57
Alimentari	67.607	-111.783	-62,3	12.504	22,7	1,8	3,7	1,5	33	88	27
Metallurgiche	136.776	12.469	10,0	-8.822	-6,1	3,7	2,5	4,0	67	61	71
Meccaniche	2.288.103	-114.345	-4,8	145.432	6,8	61,5	49,3	59,5	1.122	1.178	1.050
Tessili	105.916	-71.951	-40,5	-6.692	-5,9	2,8	3,6	3,1	52	87	55
Abbigliamento	21.931	-293.785	-93,1	-144.800	-86,8	0,6	6,5	4,6	11	155	82
Chimica, petrolchimica, gomma e materie plastiche	145.475	-101.953	-41,2	-59.350	-29,0	3,9	5,1	5,7	71	121	100
Pelli, cuoio e calzature	23.273	23.273	--	23.273	--	0,6	0,0	0,0	11	0	0
Lavorazione minerali non metalliferi	253.808	-157.068	-38,2	38.785	18,0	6,8	8,4	6,0	124	201	105
Carta, stampa ed editoria	135.861	-55.893	-29,1	-137.405	-50,3	3,7	3,9	7,6	67	94	134
Installazione impianti per l'edilizia	14.198	-102.176	-87,8	10.839	322,7	0,4	2,4	0,1	7	57	2
Energia elettrica, gas e acqua	0	0	--	0	--	0,0	0,0	0,0	0	0	0
Trasporti e comunicazioni	103.542	31.935	44,6	79.649	333,4	2,8	1,5	0,7	51	35	12
Tabacchicoltura	0	0	--	0	--	0,0	0,0	0,0	0	0	0
Servizi	0	0	--	0	--	0,0	0,0	0,0	0	0	0
Varie	2.900	430	17,4	2.900	--	0,1	0,1	0,0	1	1	0
Commercio all'ingrosso	25.507	-21.481	-45,7	20.743	435,4	0,7	1,0	0,1	13	23	2
Commercio al minuto	34.816	-22.430	-39,2	-6.663	-16,1	0,9	1,2	1,2	17	28	20
Attività varie (Professionisti, artisti, scuole e istituti privati di istruzione, istituti di vigilanza, case di cura private)	27.630	25.547	1.226,5	13.210	91,6	0,7	0,0	0,4	14	1	7
Intermediari (Agenzie viaggio, immobiliari, di brokeraggio, magazzini di custodia conto terzi)	0	-14.144	-100,0	0	--	0,0	0,3	0,0	0	7	0
Alberghi, pubblici esercizi e attività similari	0	0	--	0	--	0,0	0,0	0,0	0	0	0
Industria edile	259.977	189.871	270,8	191.083	277,4	7,0	1,4	1,9	127	34	34
Artigianato edile	0	0	--	0	--	0,0	0,0	0,0	0	0	0
Industria lapidei	15.773	-62.455	-79,8	705	4,7	0,4	1,6	0,4	8	38	7
Artigianato lapidei	0	0	--	0	--	0,0	0,0	0,0	0	0	0
Tot. edilizia	275.750	127.416	85,9	191.788	228,4	7,4	3,0	2,3	135	73	41
Altro	0	0	--	0	--	0,0	0,0	0,0	0	0	0
Totale	3.719.666	-1.157.998	-23,7	116.157	3,2	100,0	100,0	100,0	1.823	2.391	1.766

Umbria. Ore autorizzate di Cassa integrazione in deroga - Gennaio-Dicembre 2014

OPERA Ore autorizzate - Umbria	Gennaio- Dicembre 2014	Var. rispetto Gennaio- Dicembre 2013		Var. rispetto Gennaio- Dicembre 2012		Distribuzione percentuale			Stima UL (170 ore mensili)		
		V.A.	V%	V.A.	V%	Gennaio- Dicembre 2014	Stesso periodo 2013	Stesso periodo 2012	Gennaio- Dicembre 2014	Stesso periodo 2013	Stesso periodo 2012
Attività economiche connesse con l'agricoltura	424	-9.479	-95,7	-3.413	-88,9	0,0	0,2	0,0	0	5	2
Estrazione minerali metalliferi e non	2.908	-3.536	-54,9	2.908	—	0,1	0,2	0,0	1	3	0
Legno	145.257	-109.896	-43,1	-614.859	-80,9	5,5	6,1	6,1	71	125	373
Alimentari	26.878	-20.668	-43,5	-142.785	-84,2	1,0	1,1	1,4	13	23	83
Metallurgiche	21.863	5.396	32,8	-7.849	-26,4	0,8	0,4	0,2	11	8	15
Meccaniche	911.333	128.014	16,3	-1.530.183	-62,7	34,6	18,7	19,7	447	384	1.197
Tessili	127.079	-130.746	-50,7	-643.901	-83,5	4,8	6,2	6,2	62	126	378
Abbigliamento	198.666	-64.047	-24,4	-841.998	-80,9	7,5	6,3	8,4	97	129	510
Chimica, petrolchimica, gomma e materie plastiche	20.590	-7.851	-27,6	-92.312	-81,8	0,8	0,7	0,9	10	14	55
Pelli, cuoio e calzature	6.810	-38.644	-85,0	-60.004	-89,8	0,3	1,1	0,5	3	22	33
Lavorazione minerali non metalliferi	117.533	-126.438	-51,8	-530.595	-81,9	4,5	5,8	5,2	58	120	318
Carta, stampa ed editoria	72.788	-39.524	-35,2	-279.198	-79,3	2,8	2,7	2,8	36	55	173
Installazione impianti per l'edilizia	0	-83.626	-100,0	-852.524	-100,0	0,0	2,0	6,9	0	41	418
Energia elettrica, gas e acqua	0	0	—	0	—	0,0	0,0	0,0	0	0	0
Trasporti e comunicazioni	52.759	-50.356	-48,8	-395.244	-88,2	2,0	2,5	3,6	26	51	220
Tabacchicoltura	0	0	—	0	—	0,0	0,0	0,0	0	0	0
Servizi	31.919	-59.267	-65,0	-170.470	-84,2	1,2	2,2	1,6	16	45	99
Varie	8.013	-12.042	-60,0	-105.114	-92,9	0,3	0,5	0,9	4	10	55
Commercio all'ingrosso	78.438	-114.825	-59,4	-379.176	-82,9	3,0	4,6	3,7	38	95	224
Commercio al minuto	128.106	-153.408	-54,5	-719.641	-84,9	4,9	6,7	6,8	63	138	416
Attività varie (Professionisti, artisti, scuole e istituti privati di istruzione, istituti di vigilanza, case di cura private)	215.230	-379.514	-63,8	-1.193.510	-84,7	8,2	14,2	11,4	106	292	691
Intermediari (Agenzie viaggio, immobiliari, di brokeraggio, magazzini di custodia conto terzi)	13.159	-13.833	-51,2	-62.368	-82,6	0,5	0,6	0,6	6	13	37
Alberghi, pubblici esercizi e attività similari	129.932	-133.265	-50,6	-601.676	-82,2	4,9	6,3	5,9	64	129	359
Industria edile	92.288	-105.530	-53,3	-182.554	-66,4	3,5	4,7	2,2	45	97	135
Artigianato edile	223.217	-31.920	-12,5	-185.709	-45,4	8,5	6,1	3,3	109	125	200
Industria lapidei	0	-519	-100,0	-45.174	-100,0	0,0	0,0	0,4	0	0	22
Artigianato lapidei	0	-1.624	-100,0	-23.895	-100,0	0,0	0,0	0,2	0	1	12
Tot. edilizia	315.505	-139.593	-30,7	-437.332	-58,1	12,0	10,9	6,1	155	223	369
Altro	0	-420	-100,0	-5.916	-100,0	0,0	0,0	0,0	0	0	3
Totale	2.632.605	-1.559.452	-37,2	-9.753.379	-78,7	100,0	100,0	100,0	1.290	2.055	6.072

Umbria. Ore autorizzate di Cassa integrazione ordinaria, straordinaria e in deroga - Gennaio-Dicembre 2014

OPERA Ore autorizzate - Umbria	Gennaio- Dicembre 2014	Var. rispetto Gennaio- Dicembre 2013		Var. rispetto Gennaio- Dicembre 2012		Distribuzione percentuale			Stima UL (170 ore mensili)		
		V.A.	V%	V.A.	V%	Gennaio- Dicembre 2014	Stesso periodo 2013	Stesso periodo 2012	Gennaio- Dicembre 2014	Stesso periodo 2013	Stesso periodo 2012
Attività economiche connesse con l'agricoltura	424	-10.011	-95,9	-12.674	-96,8	0,0	0,1	0,1	0	5	6
Estrazione minerali metalliferi e non	7.228	-4.805	-39,9	5.444	305,2	0,1	0,1	0,0	4	6	1
Legno	502.410	-378.723	-43,0	-708.675	-58,5	4,4	6,1	5,5	246	432	594
Alimentari	357.174	64.132	21,9	12.564	3,6	3,1	2,0	1,6	175	144	169
Metallurgiche	300.195	-69.629	-18,8	-218.734	-42,2	2,6	2,6	2,4	147	181	254
Meccaniche	4.476.297	-103.194	-2,3	-1.547.558	-25,7	39,1	31,8	27,5	2.194	2.245	2.953
Tessili	284.483	-227.423	-44,4	-768.127	-73,0	2,5	3,6	4,8	139	251	516
Abbigliamento	405.425	-320.913	-44,2	-1.175.362	-74,4	3,5	5,1	7,2	199	356	775
Chimica, petrolchimica, gomma e materie plastiche	335.013	-181.610	-35,2	-212.991	-38,9	2,9	3,6	2,5	164	253	269
Pelli, cuoio e calzature	70.790	-40.459	-36,4	-43.483	-38,1	0,6	0,8	0,5	35	55	56
Lavorazione minerali non metalliferi	1.024.483	-154.907	-13,1	-535.074	-34,3	9,0	8,2	7,1	502	578	764
Carta, stampa ed editoria	301.032	-234.023	-43,7	-527.542	-63,7	2,6	3,7	3,8	148	262	406
Installazione impianti per l'edilizia	185.955	-93.094	-33,4	-793.783	-81,0	1,6	1,9	4,5	91	137	480
Energia elettrica, gas e acqua	0	0	—	0	—	0,0	0,0	0,0	0	0	0
Trasporti e comunicazioni	281.945	-7.199	-2,5	-320.390	-53,2	2,5	2,0	2,7	138	142	295
Tabacchicoltura	0	0	—	0	—	0,0	0,0	0,0	0	0	0
Servizi	31.919	-59.267	-65,0	-170.470	-84,2	0,3	0,6	0,9	16	45	99
Varie	33.700	-15.926	-32,1	-1.017.002	-96,8	0,3	0,3	4,8	17	24	515
Commercio all'ingrosso	103.945	-136.306	-56,7	-358.433	-77,5	0,9	1,7	2,1	51	118	227
Commercio al minuto	162.922	-175.838	-51,9	-726.304	-81,7	1,4	2,4	4,1	80	166	436
Attività varie (Professionisti, artisti, scuole e istituti privati di istruzione, istituti di vigilanza, case di cura private)	242.860	-353.967	-59,3	-1.180.300	-82,9	2,1	4,2	6,5	119	293	698
Intermediari (Agenzie viaggio, immobiliari, di brokeraggio, magazzini di custodia conto terzi)	13.159	-27.977	-68,0	-62.368	-82,6	0,1	0,3	0,3	6	20	37
Alberghi, pubblici esercizi e attività similari	129.932	-133.265	-50,6	-601.676	-82,2	1,1	1,8	3,3	64	129	359
Industria edile	1.172.127	-155.746	-11,7	-91.405	-7,2	10,3	9,2	5,8	575	651	619
Artigianato edile	868.745	-128.521	-12,9	-197.856	-18,6	7,6	6,9	4,9	426	489	523
Industria lapidei	122.882	4.373	3,7	-32.389	-20,9	1,1	0,8	0,7	60	58	76
Artigianato lapidei	12.338	50	0,4	-22.580	-64,7	0,1	0,1	0,2	6	6	17
Tot. edilizia	2.176.092	-279.844	-11,4	-344.230	-13,7	19,0	17,1	11,5	1.067	1.204	1.235
Altro	0	-420	-100,0	-5.916	-100,0	0,0	0,0	0,0	0	0	3
Totale	11.434.798	-2.946.552	-20,5	-10.471.766	-47,8	100,0	100,0	100,0	5.605	7.050	10.739

Umbria. Ore autorizzate di Cassa integrazione ordinaria - Gennaio-Dicembre 2014

IMPIEGATI Ore autorizzate - Umbria	Gennaio- Dicembre 2014	Var. rispetto Gennaio- Dicembre 2013		Var. rispetto Gennaio- Dicembre 2012		Distribuzione percentuale			Stima UL (170 ore mensili)		
		V.A.	V%	V.A.	V%	Gennaio- Dicembre 2014	Stesso periodo 2013	Stesso periodo 2012	Gennaio- Dicembre 2014	Stesso periodo 2013	Stesso periodo 2012
Attività economiche connesse con l'agricoltura	0	0	--	0	--	0,0	0,0	0,0	0	0	0
Estrazione minerali metalliferi e non	0	0	--	0	--	0,0	0,0	0,0	0	0	0
Legno	77.200	3.344	4,5	-42.330	-35,4	6,7	6,7	11,1	38	36	59
Alimentari	21.786	9.141	72,3	5.697	35,4	1,9	1,1	1,5	11	6	8
Metallurgiche	23.686	-20.917	-46,9	-47.052	-66,5	2,0	4,0	6,5	12	22	35
Meccaniche	431.685	-69.475	-13,9	33.709	8,5	37,3	45,3	36,8	212	246	195
Tessili	18.788	754	4,2	-25.322	-57,4	1,6	1,6	4,1	9	9	22
Abbigliamento	71.056	61.404	636,2	43.420	157,1	6,1	0,9	2,6	35	5	14
Chimica, petrolchimica, gomma e materie plastiche	38.477	-27.395	-41,6	-26.005	-40,3	3,3	6,0	6,0	19	32	32
Pelli, cuoio e calzature	1.690	-2.120	-55,6	-1.298	-43,4	0,1	0,3	0,3	1	2	1
Lavorazione minerali non metalliferi	162.983	3.962	2,5	10.294	6,7	14,1	14,4	14,1	80	78	75
Carta, stampa ed editoria	27.318	-19.086	-41,1	-12.066	-30,6	2,4	4,2	3,6	13	23	19
Installazione impianti per l'edilizia	46.872	26.493	130,0	22.323	90,9	4,0	1,8	2,3	23	10	12
Energia elettrica, gas e acqua	0	0	--	-20	-100,0	0,0	0,0	0,0	0	0	0
Trasporti e comunicazioni	57.277	45.577	389,5	46.224	418,2	4,9	1,1	1,0	28	6	5
Tabacchicoltura	0	0	--	0	--	0,0	0,0	0,0	0	0	0
Servizi	0	0	--	0	--	0,0	0,0	0,0	0	0	0
Varie	33.981	25.973	324,3	29.898	732,3	2,9	0,7	0,4	17	4	2
Industria edile	94.110	-12.320	-11,6	20.834	28,4	8,1	9,6	6,8	46	52	36
Artigianato edile	20.870	4.748	29,5	9.507	83,7	1,8	1,5	1,1	10	8	6
Industria lapidei	30.149	23.015	322,6	9.660	47,1	2,6	0,6	1,9	15	3	10
Artigianato lapidei	417	-1.079	-72,1	25	6,4	0,0	0,1	0,0	0	1	0
Tot. Gestione edilizia	145.546	14.364	10,9	40.026	37,9	12,6	11,9	9,8	71	64	52
Totale	1.158.345	52.019	4,7	77.498	7,2	100	100	100	568	542	530

Umbria. Ore autorizzate di Cassa integrazione straordinaria - Gennaio-Dicembre 2014

IMPIEGATI Ore autorizzate - Umbria	Gennaio- Dicembre 2014	Var. rispetto Gennaio- Dicembre 2013		Var. rispetto Gennaio- Dicembre 2012		Distribuzione percentuale			Stima UL (170 ore mensili)		
		V.A.	V%	V.A.	V%	Gennaio- Dicembre 2014	Stesso periodo 2013	Stesso periodo 2012	Gennaio- Dicembre 2014	Stesso periodo 2013	Stesso periodo 2012
Attività economiche connesse con l'agricoltura	0	0	--	0	--	0,0	0,0	0,0	0	0	0
Estrazione minerali metalliferi e non	0	0	--	0	--	0,0	0,0	0,0	0	0	0
Legno	28.691	-54.060	-65,3	-5.635	-16,4	2,9	7,2	4,0	14	41	17
Alimentari	23.307	-18.622	-44,4	19.162	462,3	2,3	3,6	0,5	11	21	2
Metallurgiche	25.924	7.329	39,4	975	3,9	2,6	1,6	2,9	13	9	12
Meccaniche	359.813	-18.548	-4,9	219.195	155,9	36,0	32,8	16,2	176	185	69
Tessili	19.696	-9.629	-32,8	11.824	150,2	2,0	2,5	0,9	10	14	4
Abbigliamento	530	-13.968	-96,3	-14.814	-96,5	0,1	1,3	1,8	0	7	8
Chimica, petrolchimica, gomma e materie plastiche	25.528	-41.180	-61,7	-29.540	-53,6	2,6	5,8	6,3	13	33	27
Pelli, cuoio e calzature	0	0	--	0	--	0,0	0,0	0,0	0	0	0
Lavorazione minerali non metalliferi	140.014	26.601	23,5	112.195	403,3	14,0	9,8	3,2	69	56	14
Carta, stampa ed editoria	53.585	13.478	33,6	-14.039	-20,8	5,4	3,5	7,8	26	20	33
Installazione impianti per l'edilizia	9.942	-35.387	-78,1	8.113	443,6	1,0	3,9	0,2	5	22	1
Energia elettrica, gas e acqua	0	0	--	0	--	0,0	0,0	0,0	0	0	0
Trasporti e comunicazioni	13.205	-64.841	-83,1	8.817	200,9	1,3	6,8	0,5	6	38	2
Tabacchicoltura	0	0	--	0	--	0,0	0,0	0,0	0	0	0
Servizi	0	0	--	0	--	0,0	0,0	0,0	0	0	0
Varie	808	-390	-32,6	808	--	0,1	0,1	0,0	0	1	0
Commercio all'ingrosso	20.646	-37.826	-64,7	-199.104	-90,6	2,1	5,1	25,3	10	29	108
Commercio al minuto	137.223	770	0,6	-85.503	-38,4	13,7	11,8	25,7	67	67	109
Attività varie (Professionisti, artisti, scuole e istituti privati di istruzione, istituti di vigilanza, case di cura private)	1.322	689	108,8	-6.661	-83,4	0,1	0,1	0,9	1	0	4
Intermediari (Agenzie viaggio, immobiliari, di brokeraggio, magazzini di custodia conto terzi)	18.942	16.202	591,3	18.132	2.238,5	1,9	0,2	0,1	9	1	0
Alberghi, pubblici esercizi e attività similari	0	0	--	0	--	0,0	0,0	0,0	0	0	0
Industria edile	117.105	88.322	306,9	87.905	301,0	11,7	2,5	3,4	57	14	14
Artigianato edile	0	0	--	0	--	0,0	0,0	0,0	0	0	0
Industria lapidei	2.332	-15.600	-87,0	-548	-19,0	0,2	1,6	0,3	1	9	1
Artigianato lapidei	0	0	--	0	--	0,0	0,0	0,0	0	0	0
Tot. edilizia	119.437	72.722	155,7	87.357	272,3	12,0	4,0	3,7	59	23	16
Altro	0	0	--	0	--	0,0	0,0	0,0	0	0	0
Totale	998.613	-156.660	-13,6	131.282	15,1	100,0	100,0	100,0	490	566	425

Umbria. Ore autorizzate di Cassa integrazione in deroga - Gennaio-Dicembre 2014

IMPIEGATI Ore autorizzate - Umbria	Gennaio- Dicembre 2014	Var. rispetto Gennaio- Dicembre 2013		Var. rispetto Gennaio- Dicembre 2012		Distribuzione percentuale			Stima UL (170 ore mensili)		
		V.A.	V%	V.A.	V%	Gennaio- Dicembre 2014	Stesso periodo 2013	Stesso periodo 2012	Gennaio- Dicembre 2014	Stesso periodo 2013	Stesso periodo 2012
Attività economiche connesse con l'agricoltura	144	-96	-40,0	-445	-75,6	0,0	0,0	0,0	0	0	0
Estrazione minerali metalliferi e non	1.242	31	2,6	1.242	—	0,2	0,1	0,0	1	1	0
Legno	23.382	-17.340	-42,6	-119.541	-83,6	3,2	3,1	3,6	11	20	70
Alimentari	2.925	-2.861	-49,4	-10.889	-78,8	0,4	0,4	0,3	1	3	7
Metallurgiche	322	-1.650	-83,7	-3.499	-91,6	0,0	0,1	0,1	0	1	2
Meccaniche	93.754	-58.399	-38,4	-515.391	-84,6	13,0	11,4	15,3	46	75	299
Tessili	5.269	-15.582	-74,7	-38.838	-88,1	0,7	1,6	1,1	3	10	22
Abbigliamento	12.376	-12.079	-49,4	-69.672	-84,9	1,7	1,8	2,1	6	12	40
Chimica, petrolchimica, gomma e materie plastiche	6.879	-2.550	-27,0	-19.698	-74,1	1,0	0,7	0,7	3	5	13
Pelli, cuoio e calzature	126	-1.591	-92,7	-9.205	-98,6	0,0	0,1	0,2	0	1	5
Lavorazione minerali non metalliferi	14.491	-17.147	-54,2	-72.579	-83,4	2,0	2,4	2,2	7	16	43
Carta, stampa ed editoria	15.437	1.018	7,1	-44.073	-74,1	2,1	1,1	1,5	8	7	29
Installazione impianti per l'edilizia	0	-8.685	-100,0	-204.641	-100,0	0,0	0,7	5,1	0	4	100
Energia elettrica, gas e acqua	0	0	—	0	—	0,0	0,0	0,0	0	0	0
Trasporti e comunicazioni	8.381	-4.209	-33,4	-20.445	-70,9	1,2	0,9	0,7	4	6	14
Tabacchicoltura	0	0	—	0	—	0,0	0,0	0,0	0	0	0
Servizi	7.240	-19.467	-72,9	-22.896	-76,0	1,0	2,0	0,8	4	13	15
Varie	2.205	-4.562	-67,4	-32.860	-93,7	0,3	0,5	0,9	1	3	17
Commercio all'ingrosso	65.353	-66.282	-50,4	-282.372	-81,2	9,1	9,9	8,7	32	65	170
Commercio al minuto	105.102	-76.190	-42,0	-454.273	-81,2	14,6	13,6	14,0	52	89	274
Attività varie (Professionisti, artisti, scuole e istituti privati di istruzione, istituti di vigilanza, case di cura private)	242.848	-132.748	-35,3	-921.781	-79,1	33,6	28,2	29,2	119	184	571
Intermediari (Agenzie viaggio, immobiliari, di brokeraggio, magazzini di custodia conto terzi)	18.021	-18.553	-50,7	-90.499	-83,4	2,5	2,7	2,7	9	18	53
Alberghi, pubblici esercizi e attività similari	30.466	-21.909	-41,8	-157.415	-83,8	4,2	3,9	4,7	15	26	92
Industria edile	34.888	-102.089	-74,5	-63.591	-64,6	4,8	10,3	2,5	17	67	48
Artigianato edile	14.922	-1.838	-11,0	-4.323	-22,5	2,1	1,3	0,5	7	8	9
Industria lapidei	0	0	—	-7.076	-100,0	0,0	0,0	0,2	0	0	3
Artigianato lapidei	0	-420	-100,0	-5.916	-100,0	0,0	0,0	0,1	0	0	3
Tot. edilizia	49.810	-104.347	-67,7	-80.906	-61,9	6,9	11,6	3,3	24	76	64
Altro	0	-2.044	-100,0	-29.811	-100,0	0,0	0,2	0,7	0	1	15
Totale	721.924	-610.243	-45,8	-3.269.978	-81,9	100,0	100,0	100,0	354	653	1.957

Umbria. Ore autorizzate di Cassa integrazione ordinaria, straordinaria e in deroga - Gennaio-Dicembre 2014

IMPIEGATI Ore autorizzate - Umbria	Gennaio- Dicembre 2014	Var. rispetto Gennaio- Dicembre 2013		Var. rispetto Gennaio- Dicembre 2012		Distribuzione percentuale			Stima UL (170 ore mensili)		
		V.A.	V%	V.A.	V%	Gennaio- Dicembre 2014	Stesso periodo 2013	Stesso periodo 2012	Gennaio- Dicembre 2014	Stesso periodo 2013	Stesso periodo 2012
Attività economiche connesse con l'agricoltura	144	-96	-40,0	-445	-75,6	0,0	0,0	0,0	0	0	0
Estrazione minerali metalliferi e non	1.242	31	2,6	1.242	—	0,0	0,0	0,0	1	1	0
Legno	129.273	-68.056	-34,5	-167.506	-56,4	4,5	5,5	5,0	63	97	145
Alimentari	48.018	-12.342	-20,4	13.970	41,0	1,7	1,7	0,6	24	30	17
Metallurgiche	49.932	-15.238	-23,4	-49.576	-49,8	1,7	1,8	1,7	24	32	49
Meccaniche	885.252	-146.422	-14,2	-262.487	-22,9	30,7	28,7	19,3	434	506	563
Tessili	43.753	-24.457	-35,9	-52.336	-54,5	1,5	1,9	1,6	21	33	47
Abbigliamento	83.962	35.357	72,7	-41.066	-32,8	2,9	1,4	2,1	41	24	61
Chimica, petrolchimica, gomma e materie plastiche	70.884	-71.125	-50,1	-75.243	-51,5	2,5	4,0	2,5	35	70	72
Pelli, cuoio e calzature	1.816	-3.711	-67,1	-10.503	-85,3	0,1	0,2	0,2	1	3	6
Lavorazione minerali non metalliferi	317.488	13.416	4,4	49.910	18,7	11,0	8,5	4,5	156	149	131
Carta, stampa ed editoria	96.340	-4.590	-4,5	-70.178	-42,1	3,3	2,8	2,8	47	49	82
Installazione impianti per l'edilizia	56.814	-17.579	-23,6	-174.205	-75,4	2,0	2,1	3,9	28	36	113
Energia elettrica, gas e acqua	0	0	—	-20	-100,0	0,0	0,0	0,0	0	0	0
Trasporti e comunicazioni	78.863	-23.473	-22,9	34.596	78,2	2,7	2,8	0,7	39	50	22
Tabacchicoltura	0	0	—	0	—	0,0	0,0	0,0	0	0	0
Servizi	7.240	-19.467	-72,9	-22.896	-76,0	0,3	0,7	0,5	4	13	15
Varie	36.994	21.021	131,6	-49.137	-57,0	1,3	0,4	1,4	18	8	42
Commercio all'ingrosso	85.999	-104.108	-54,8	-481.476	-84,8	3,0	5,3	9,6	42	93	278
Commercio al minuto	242.325	-75.420	-23,7	-539.776	-69,0	8,4	8,8	13,2	119	156	383
Attività varie (Professionisti, artisti, scuole e istituti privati di istruzione, istituti di vigilanza, case di cura private)	244.170	-132.059	-35,1	-928.442	-79,2	8,5	10,5	19,7	120	184	575
Intermediari (Agenzie viaggio, immobiliari, di brokeraggio, magazzini di custodia conto terzi)	36.963	-2.351	-6,0	-72.367	-66,2	1,3	1,1	1,8	18	19	54
Alberghi, pubblici esercizi e attività similari	30.466	-21.909	-41,8	-157.415	-83,8	1,1	1,5	3,2	15	26	92
Industria edile	246.103	-26.087	-9,6	45.148	22,5	8,5	7,6	3,4	121	133	99
Artigianato edile	35.792	2.910	8,8	5.184	16,9	1,2	0,9	0,5	18	16	15
Industria lapidei	32.481	7.415	29,6	2.036	6,7	1,1	0,7	0,5	16	12	15
Artigianato lapidei	417	-1.499	-78,2	-5.891	-93,4	0,0	0,1	0,1	0	1	3
Tot. edilizia	314.793	-17.261	-5,2	46.477	17,3	10,9	9,2	4,5	154	163	132
Altro	0	-2.044	-100,0	-29.811	-100,0	0,0	0,1	0,5	0	1	15
Totale	2.878.882	-714.884	-19,9	-3.061.198	-51,5	100,0	100,0	100,0	1.411	1.762	2.912

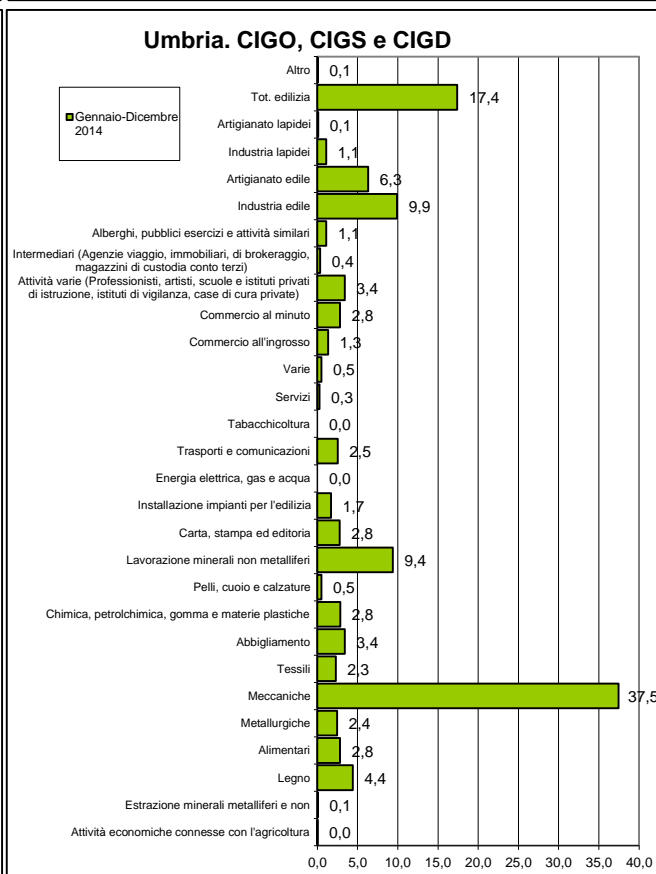
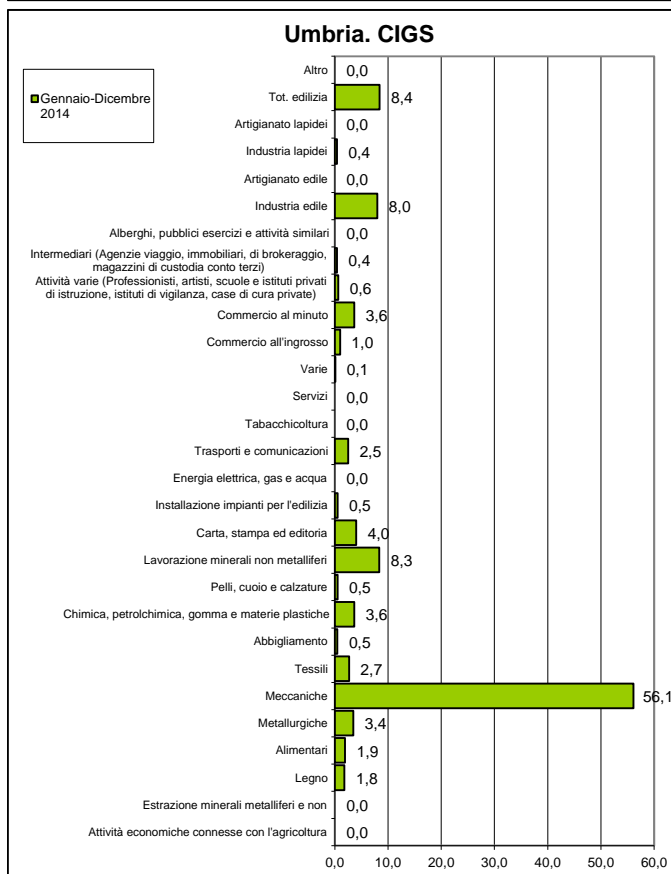
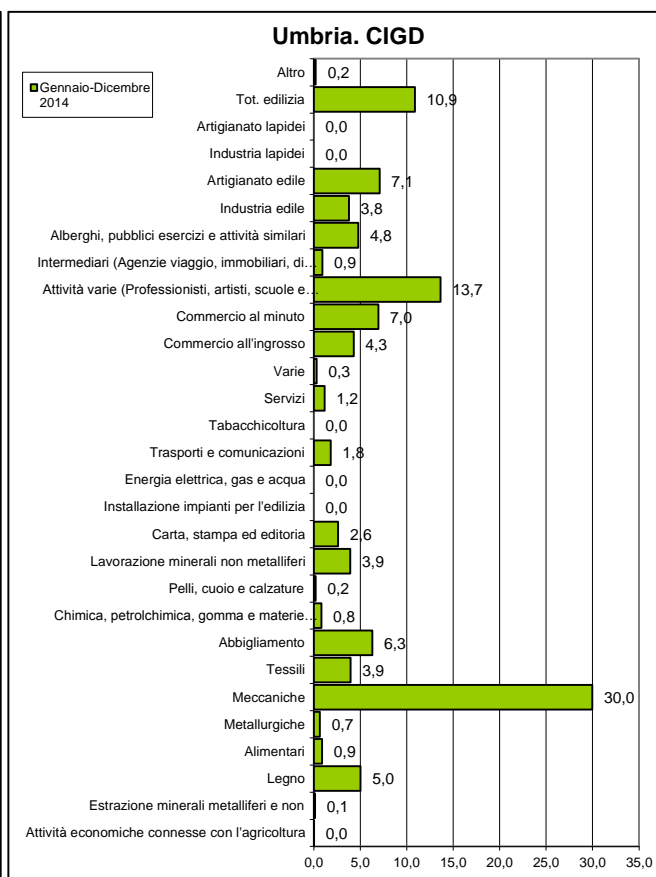
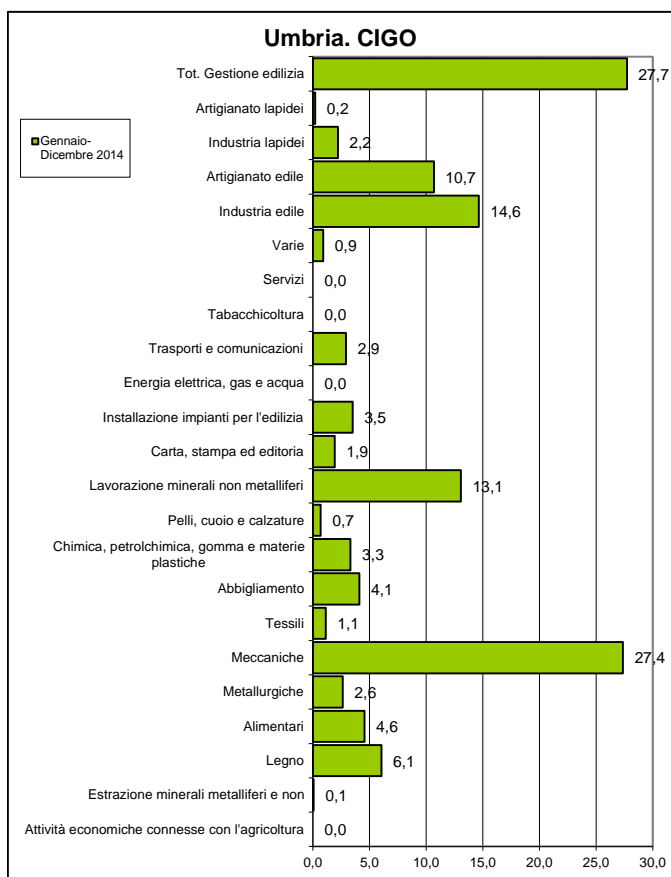

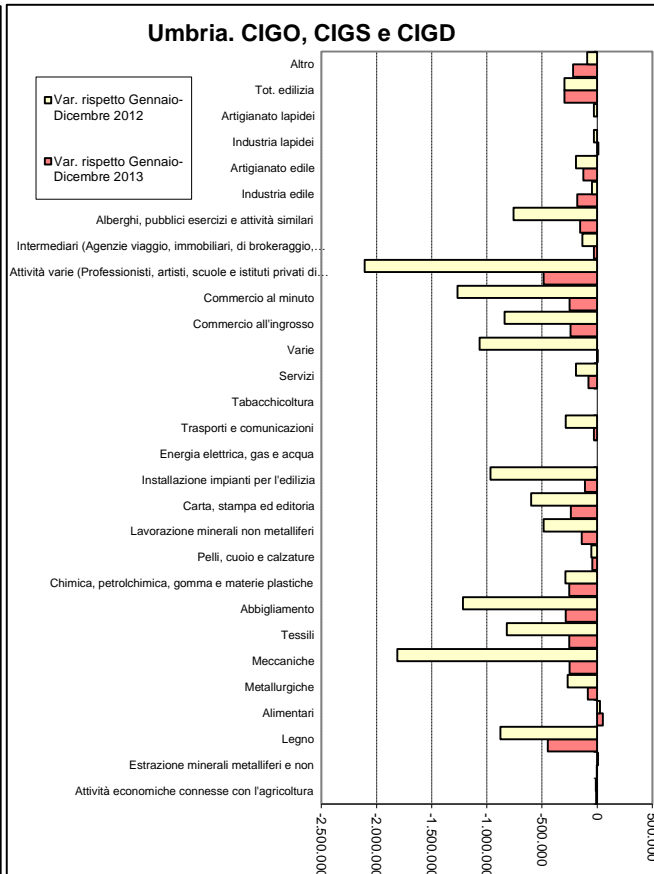
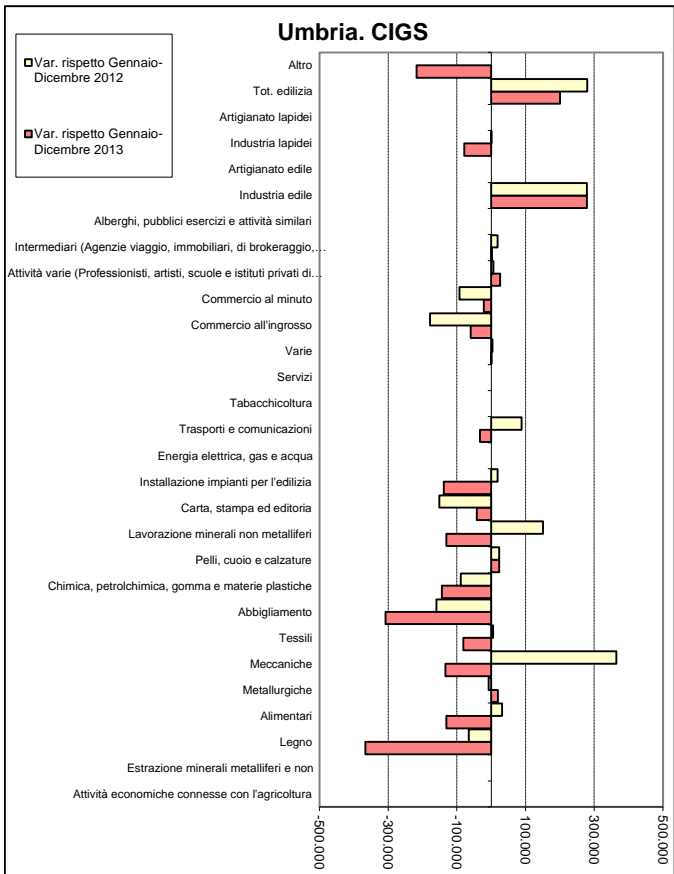
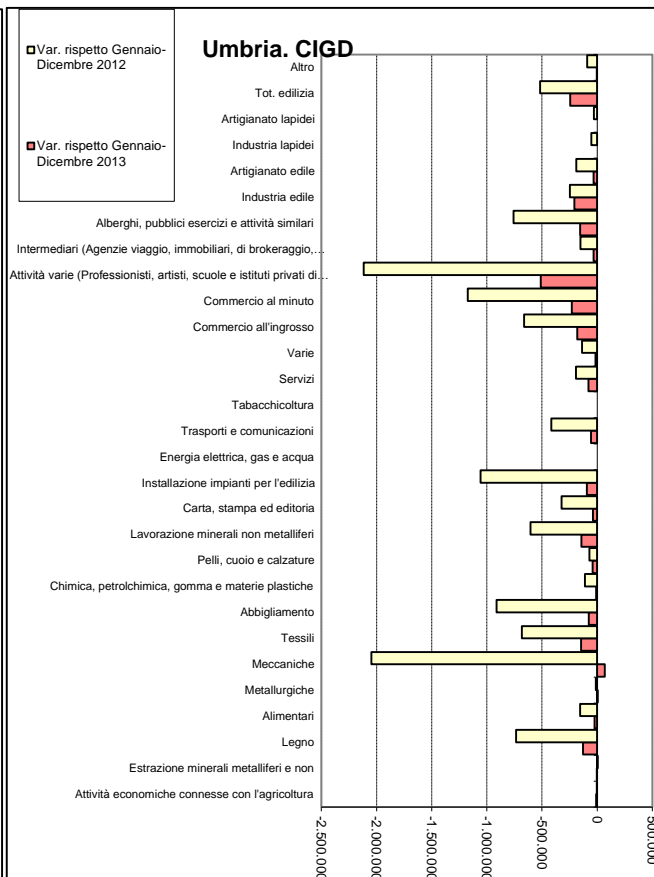
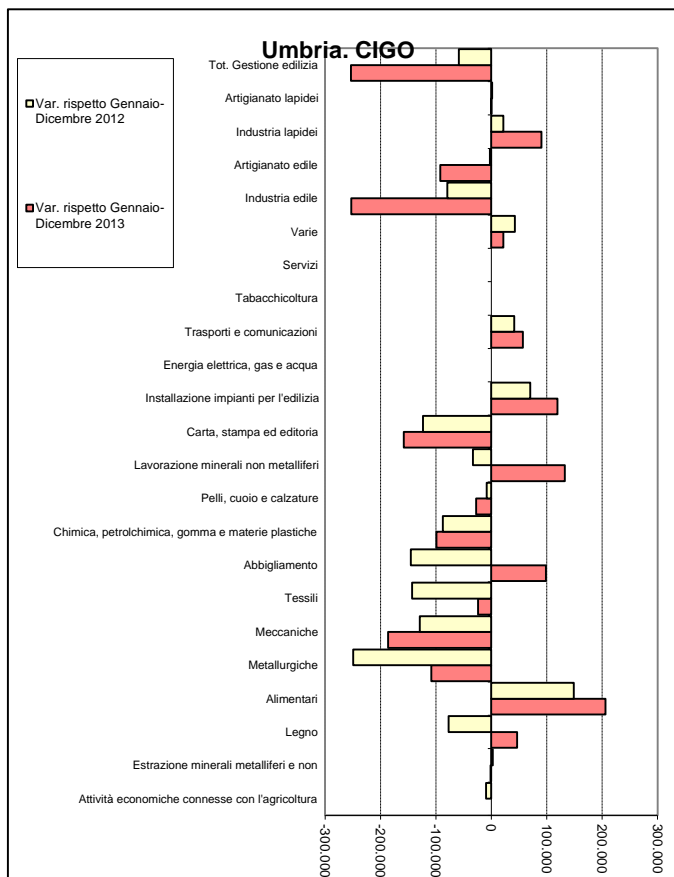

Ore autorizzate di Cassa integrazione ordinaria nelle due province

		Perugia			Terni			UMBRIA		
		Ore autorizzate agli Operai	Ore autorizzate agli Impiegati	Totale ore autorizzate	Ore autorizzate agli Operai	Ore autorizzate agli Impiegati	Totale ore autorizzate	Ore autorizzate agli Operai	Ore autorizzate agli Impiegati	Totale ore autorizzate
2014	Gennaio-Dicembre	4.300.544	977.935	5.278.479	781.983	180.410	962.393	5.082.527	1.158.345	6.240.872
2013	Gennaio-Dicembre	4.386.874	991.632	5.378.506	924.755	114.694	1.039.449	5.311.629	1.106.326	6.417.955
2012	Gennaio-Dicembre	5.125.176	979.782	6.104.958	791.895	101.065	892.960	5.917.071	1.080.847	6.997.918
Var. annua 2013 / 2014		-86.330	-13.697	-100.027	-142.772	65.716	-77.056	-229.102	52.019	-177.083
Var %		-2,0	-1,4	-1,9	-15,4	57,3	-7,4	-4,3	4,7	-2,8
Var. annua 2012 / 2014		-824.632	-1.847	-826.479	-9.912	79.345	69.433	-834.544	77.498	-757.046
Var %		-16,1	-0,2	-13,5	-1,3	78,5	7,8	-14,1	7,2	-10,8
UL	2014	2.108	479	2.587	383	88	472	2.491	568	3.059
	2013	2.150	486	2.637	453	56	510	2.604	542	3.146
	2012	2.512	480	2.993	388	50	438	2.901	530	3.430
Distr. %	2014	84,6	84,4	84,6	15,4	15,6	15,4	100	100	100
	2013	82,6	89,6	83,8	17,4	10,4	16,2	100	100	100
	2012	86,6	90,6	87,2	13,4	9,4	12,8	100	100	100

Ore autorizzate di Cassa integrazione straordinaria nelle due province

		Perugia			Terni			UMBRIA		
		Ore autorizzate agli Operai	Ore autorizzate agli Impiegati	Totale ore autorizzate	Ore autorizzate agli Operai	Ore autorizzate agli Impiegati	Totale ore autorizzate	Ore autorizzate agli Operai	Ore autorizzate agli Impiegati	Totale ore autorizzate
2014	Gennaio-Dicembre	3.309.436	797.875	4.107.311	410.230	200.738	610.968	3.719.666	998.613	4.718.279
2013	Gennaio-Dicembre	4.307.711	923.171	5.230.882	569.953	232.102	802.055	4.877.664	1.155.273	6.032.937
2012	Gennaio-Dicembre	2.875.509	576.152	3.451.661	728.000	291.179	1.019.179	3.603.509	867.331	4.470.840
Var. annua 2013 / 2014		-998.275	-125.296	-1.123.571	-159.723	-31.364	-191.087	-1.157.998	-156.660	-1.314.658
Var %		-23,2	-13,6	-21,5	-28,0	-13,5	-23,8	-23,7	-13,6	-21,8
Var. annua 2012 / 2014		433.927	221.723	655.650	-317.770	-90.441	-408.211	116.157	131.282	247.439
Var %		15,1	38,5	19,0	-43,6	-31,1	-40,1	3,2	15,1	5,5
UL	2014	1.622	391	2.013	201	98	299	1.823	490	2.313
	2013	2.112	453	2.564	279	114	393	2.391	566	2.957
	2012	1.410	282	1.692	357	143	500	1.766	425	2.192
Distr. %	2014	89,0	79,9	87,1	11,0	20,1	12,9	100	100	100
	2013	88,3	79,9	86,7	11,7	20,1	13,3	100	100	100
	2012	79,8	66,4	77,2	20,2	33,6	22,8	100	100	100

Ore autorizzate di Cassa integrazione in deroga nelle due province

		Perugia			Terni			UMBRIA		
		Ore autorizzate agli Operai	Ore autorizzate agli Impiegati	Totale ore autorizzate	Ore autorizzate agli Operai	Ore autorizzate agli Impiegati	Totale ore autorizzate	Ore autorizzate agli Operai	Ore autorizzate agli Impiegati	Totale ore autorizzate
2014	Gennaio-Dicembre	2.232.642	572.120	2.804.762	399.963	149.804	549.767	2.632.605	721.924	3.354.529
2013	Gennaio-Dicembre	3.396.816	1.091.831	4.488.647	795.241	240.336	1.035.577	4.192.057	1.332.167	5.524.224
2012	Gennaio-Dicembre	10.185.797	3.151.267	13.337.064	2.200.187	840.635	3.040.822	12.385.984	3.991.902	16.377.886
Var. annua 2013 / 2014		-1.164.174	-519.711	-1.683.885	-395.278	-90.532	-485.810	-1.559.452	-610.243	-2.169.695
Var %		-34,3	-47,6	-37,5	-49,7	-37,7	-46,9	-37,2	-45,8	-39,3
Var. annua 2012 / 2014		-7.953.155	-2.579.147	-10.532.302	-1.800.224	-690.831	-2.491.055	-9.753.379	-3.269.978	-13.023.357
Var %		-78,1	-81,8	-79,0	-81,8	-82,2	-81,9	-78,7	-81,9	-79,5
UL	2014	1.094	280	1.375	196	73	269	1.290	354	1.644
	2013	1.665	535	2.200	390	118	508	2.055	653	2.708
	2012	4.993	1.545	6.538	1.079	412	1.491	6.072	1.957	8.028
Distr. %	2014	84,8	79,2	83,6	15,2	20,8	16,4	100	100	100
	2013	81,0	82,0	81,3	19,0	18,0	18,7	100	100	100
	2012	82,2	78,9	81,4	17,8	21,1	18,6	100	100	100

Ore autorizzate di Cassa integrazione ordinaria, straordinaria e in deroga nelle due province

		Perugia			Terni			UMBRIA		
		Ore autorizzate agli Operai	Ore autorizzate agli Impiegati	Totale ore autorizzate	Ore autorizzate agli Operai	Ore autorizzate agli Impiegati	Totale ore autorizzate	Ore autorizzate agli Operai	Ore autorizzate agli Impiegati	Totale ore autorizzate
2014	Gennaio-Dicembre	9.842.622	2.347.930	12.190.552	1.592.176	530.952	2.123.128	11.434.798	2.878.882	14.313.680
2013	Gennaio-Dicembre	12.091.401	3.006.634	15.098.035	2.289.949	587.132	2.877.081	14.381.350	3.593.766	17.975.116
2012	Gennaio-Dicembre	18.186.482	4.707.201	22.893.683	3.720.082	1.232.879	4.952.961	21.906.564	5.940.080	27.846.644
Var. annua 2013 / 2014		-2.248.779	-658.704	-2.907.483	-697.773	-56.180	-753.953	-2.946.552	-714.884	-3.661.436
Var %		-18,6	-21,9	-19,3	-30,5	-9,6	-26,2	-20,5	-19,9	-20,4
Var. annua 2012 / 2014		-8.343.860	-2.359.271	-10.703.131	-2.127.906	-701.927	-2.829.833	-10.471.766	-3.061.198	-13.532.964
Var %		-45,9	-50,1	-46,8	-57,2	-56,9	-57,1	-47,8	-51,5	-48,6
UL	2014	4.825	1.151	5.976	780	260	1.041	5.605	1.411	7.017
	2013	5.927	1.474	7.401	1.123	288	1.410	7.050	1.762	8.811
	2012	8.915	2.307	11.222	1.824	604	2.428	10.739	2.912	13.650
Distr. %	2014	86,1	81,6	85,2	13,9	18,4	14,8	100	100	100
	2013	84,1	83,7	84,0	15,9	16,3	16,0	100	100	100
	2012	83,0	79,2	82,2	17,0	20,8	17,8	100	100	100

Provincia di Perugia. Ore autorizzate di Cassa integrazione ordinaria - Gennaio-Dicembre 2014

OPERAI E IMPIEGATI Ore autorizzate - Provincia di Perugia	Gennaio- Dicembre 2014	Var. rispetto Gennaio- Dicembre 2013		Var. rispetto Gennaio- Dicembre 2012		Distribuzione percentuale			Stima UL (170 ore mensili)		
		V.A.	V%	V.A.	V%	Gennaio- Dicembre 2014	Stesso periodo 2013	Stesso periodo 2012	Gennaio- Dicembre 2014	Stesso periodo 2013	Stesso periodo 2012
Attività economiche connesse con l'agricoltura	0	-532	-100,0	-9.261	-100,0	0,0	0,0	0,2	0	0	5
Estrazione minerali metalliferi e non	3.336	-1.341	-28,7	1.552	87,0	0,1	0,1	0,0	2	2	1
Legno	370.210	52.220	16,4	-46.731	-11,2	7,0	5,9	6,8	181	156	204
Alimentari	246.249	202.636	464,6	137.768	127,0	4,7	0,8	1,8	121	21	53
Metallurgiche	113.010	-38.194	-25,3	-246.779	-68,6	2,1	2,8	5,9	55	74	176
Meccaniche	1.576.577	-168.103	-9,6	-101.683	-6,1	29,9	32,4	27,5	773	855	823
Tessili	67.406	-26.632	-28,3	-145.726	-68,4	1,3	1,7	3,5	33	46	104
Abbigliamento	252.730	105.060	71,1	-121.868	-32,5	4,8	2,7	6,1	124	72	184
Chimica, petrolchimica, gomma e materie plastiche	175.684	-84.775	-32,5	-100.838	-36,5	3,3	4,8	4,5	86	128	136
Pelli, cuoio e calzature	7.695	-7.807	-50,4	-17.279	-69,2	0,1	0,3	0,4	4	8	12
Lavorazione minerali non metalliferi	697.644	89.361	14,7	-41.025	-5,6	13,2	11,3	12,1	342	298	362
Carta, stampa ed editoria	115.644	-153.621	-57,1	-117.787	-50,5	2,2	5,0	3,8	57	132	114
Installazione impianti per l'edilizia	160.487	84.745	111,9	51.054	46,7	3,0	1,4	1,8	79	37	54
Energia elettrica, gas e acqua	0	0	--	-20	-100,0	0,0	0,0	0,0	0	0	0
Trasporti e comunicazioni	81.792	2.022	2,5	-11.891	-12,7	1,5	1,5	1,5	40	39	46
Tabacchicoltura	0	0	--	0	--	0,0	0,0	0,0	0	0	0
Servizi	0	0	--	0	--	0,0	0,0	0,0	0	0	0
Varie	20.952	-1.571	-7,0	10.853	107,5	0,4	0,4	0,2	10	11	5
Industria edile	732.166	-164.105	-18,3	-84.544	-10,4	13,9	16,7	13,4	359	439	400
Artigianato edile	537.820	-72.314	-11,9	-19.009	-3,4	10,2	11,3	9,1	264	299	273
Industria lapidei	106.322	82.329	343,1	35.395	49,9	2,0	0,4	1,2	52	12	35
Artigianato lapidei	12.755	595	4,9	1.340	11,7	0,2	0,2	0,2	6	6	6
Tot. Gestione edilizia	1.389.063	-153.495	-10,0	-66.818	-4,6	26,3	28,7	23,8	681	756	714
Totale	5.278.479	-100.027	-1,9	-826.479	-13,5	100	100	100	2.587	2.637	2.993

Provincia di Perugia. Ore autorizzate di Cassa integrazione straordinaria - Gennaio-Dicembre 2014

OPERAI E IMPIEGATI Ore autorizzate - Provincia di Perugia	Gennaio- Dicembre 2014	Var. rispetto Gennaio- Dicembre 2013		Var. rispetto Gennaio- Dicembre 2012		Distribuzione percentuale			Stima UL (170 ore mensili)		
		V.A.	V%	V.A.	V%	Gennaio- Dicembre 2014	Stesso periodo 2013	Stesso periodo 2012	Gennaio- Dicembre 2014	Stesso periodo 2013	Stesso periodo 2012
Attività economiche connesse con l'agricoltura	0	0	--	0	--	0,0	0,0	0,0	0	0	0
Estrazione minerali metalliferi e non	0	0	--	0	--	0,0	0,0	0,0	0	0	0
Legno	84.496	-356.899	-80,9	-65.637	-43,7	2,1	8,4	4,3	41	216	74
Alimentari	1.018	-189.802	-99,5	-44.126	-97,7	0,0	3,6	1,3	0	94	22
Metallurgiche	137.365	9.037	7,0	133.403	3.367,1	3,3	2,5	0,1	67	63	2
Meccaniche	2.473.078	-167.575	-6,3	262.319	11,9	60,2	50,5	64,0	1.212	1.294	1.084
Tessili	94.748	-22.270	-19,0	91.980	3.323,0	2,3	2,2	0,1	46	57	1
Abbigliamento	22.461	-306.219	-93,2	-159.614	-87,7	0,5	6,3	5,3	11	161	89
Chimica, petrolchimica, gomma e materie plastiche	119.495	-119.173	-49,9	-69.605	-36,8	2,9	4,6	5,5	59	117	93
Pelli, cuoio e calzature	23.273	23.273	--	23.273	--	0,6	0,0	0,0	11	0	0
Lavorazione minerali non metalliferi	379.080	-102.384	-21,3	236.920	166,7	9,2	9,2	4,1	186	236	70
Carta, stampa ed editoria	169.182	72.521	75,0	102.852	155,1	4,1	1,8	1,9	83	47	33
Installazione impianti per l'edilizia	15.464	-23.748	-60,6	11.740	315,3	0,4	0,7	0,1	8	19	2
Energia elettrica, gas e acqua	0	0	--	0	--	0,0	0,0	0,0	0	0	0
Trasporti e comunicazioni	64.628	-65.829	-50,5	42.572	193,0	1,6	2,5	0,6	32	64	11
Tabacchicoltura	0	0	--	0	--	0,0	0,0	0,0	0	0	0
Servizi	0	0	--	0	--	0,0	0,0	0,0	0	0	0
Varie	3.708	40	1,1	3.708	--	0,1	0,1	0,0	2	2	0
Commercio all'ingrosso	44.885	-56.459	-55,7	-148.429	-76,8	1,1	1,9	5,6	22	50	95
Commercio al minuto	81.434	-24.060	-22,8	-42.775	-34,4	2,0	2,0	3,6	40	52	61
privati di istruzione, istituti di vigilanza, case di cura private)	28.952	26.236	966,0	19.532	207,3	0,7	0,1	0,3	14	1	5
Intermediari (Agenzie viaggio, immobiliari, di brokeraggio, magazzini di custodia conto terzi)	0	-16.052	-100,0	-405	-100,0	0,0	0,3	0,0	0	8	0
Alberghi, pubblici esercizi e attività similari	0	0	--	0	--	0,0	0,0	0,0	0	0	0
Industria edile	364.044	270.438	288,9	265.950	271,1	8,9	1,8	2,8	178	46	48
Artigianato edile	0	0	--	0	--	0,0	0,0	0,0	0	0	0
Industria lapidei	0	-74.646	-100,0	-8.008	-100,0	0,0	1,4	0,2	0	37	4
Artigianato lapidei	0	0	--	0	--	0,0	0,0	0,0	0	0	0
Tot. edilizia	364.044	195.792	116,4	257.942	243,1	8,9	3,2	3,1	178	82	52
Altro	0	-199.981	-100,0	0	--	0,0	3,8	0,0	0	98	0
Totale	4.107.311	-1.123.571	-21,5	655.650	19,0	100,0	100,0	100,0	2.013	2.564	1.692

Provincia di Perugia. Ore autorizzate di Cassa integrazione in deroga - Gennaio-Dicembre 2014

OPERAI E IMPIEGATI Ore autorizzate - Provincia di Perugia	Gennaio-Dicembre 2014	Var. rispetto Gennaio-Dicembre 2013		Var. rispetto Gennaio-Dicembre 2012		Distribuzione percentuale			Stima UL (170 ore mensili)		
		V.A.	V%	V.A.	V%	Gennaio-Dicembre 2014	Stesso periodo 2013	Stesso periodo 2012	Gennaio-Dicembre 2014	Stesso periodo 2013	Stesso periodo 2012
Attività economiche connesse con l'agricoltura	568	-9.575	-94,4	-3.858	-87,2	0,0	0,2	0,0	0	5	2
Estrazione minerali metalliferi e non	4.150	-2.633	-38,8	4.150	--	0,1	0,2	0,0	2	3	0
Legno	149.897	-119.229	-44,3	-678.545	-81,9	5,3	6,0	6,2	73	132	406
Alimentari	25.614	-22.016	-46,2	-136.347	-84,2	0,9	1,1	1,2	13	23	79
Metallurgiche	2.880	-8.884	-75,5	-11.816	-80,4	0,1	0,3	0,1	1	6	7
Meccaniche	840.810	142.352	20,4	-1.618.392	-65,8	30,0	15,6	18,4	412	342	1.205
Tessili	117.137	-135.039	-53,5	-624.806	-84,2	4,2	5,6	5,6	57	124	364
Abbigliamento	200.651	-61.900	-23,6	-784.769	-79,6	7,2	5,8	7,4	98	129	483
Chimica, petrolchimica, gomma e materie plastiche	19.753	-17.468	-46,9	-114.089	-85,2	0,7	0,8	1,0	10	18	66
Pelli, cuoio e calzature	6.936	-37.690	-84,5	-69.209	-90,9	0,2	1,0	0,6	3	22	37
Lavorazione minerali non metalliferi	119.181	-118.029	-49,8	-440.802	-78,7	4,2	5,3	4,2	58	116	275
Carta, stampa ed editoria	74.901	-37.084	-33,1	-312.581	-80,7	2,7	2,5	2,9	37	55	190
Installazione impianti per l'edilizia	0	-72.477	-100,0	-825.328	-100,0	0,0	1,6	6,2	0	36	405
Energia elettrica, gas e acqua	0	0	--	0	--	0,0	0,0	0,0	0	0	0
Trasporti e comunicazioni	53.246	-47.834	-47,3	-383.941	-87,8	1,9	2,3	3,3	26	50	214
Tabacchicoltura	0	0	--	0	--	0,0	0,0	0,0	0	0	0
Servizi	34.271	-63.465	-64,9	-140.967	-80,4	1,2	2,2	1,3	17	48	86
Varie	9.826	-15.746	-61,6	-133.034	-93,1	0,4	0,6	1,1	5	13	70
Commercio all'ingrosso	122.864	-150.561	-55,1	-592.627	-82,8	4,4	6,1	5,4	60	134	351
Commercio al minuto	171.143	-197.824	-53,6	-965.656	-84,9	6,1	8,2	8,5	84	181	557
privati di istruzione, istituti di vigilanza, case di cura private)	327.572	-322.948	-49,6	-1.351.122	-80,5	11,7	14,5	12,6	161	319	823
Intermediari (Agenzie viaggio, immobiliari, di brokeraggio, magazzini di custodia conto terzi)	26.639	-23.478	-46,8	-117.904	-81,6	0,9	1,1	1,1	13	25	71
Alberghi, pubblici esercizi e attività similari	145.476	-140.021	-49,0	-612.738	-80,8	5,2	6,4	5,7	71	140	372
Industria edile	121.716	-181.282	-59,8	-228.766	-65,3	4,3	6,8	2,6	60	149	172
Artigianato edile	207.642	-16.457	-7,3	-180.629	-46,5	7,4	5,0	2,9	102	110	190
Industria lapidei	0	-519	-100,0	-11.263	-100,0	0,0	0,0	0,1	0	0	6
Artigianato lapidei	0	-2.044	-100,0	-29.811	-100,0	0,0	0,0	0,2	0	1	15
Tot. edilizia	329.358	-200.302	-37,8	-450.469	-57,8	11,7	11,8	5,8	161	260	382
Altro	7.415	-2.303	-23,7	-87.845	-92,2	0,3	0,2	0,7	4	5	47
Totale	2.804.762	-1.683.885	-37,5	#####	-79,0	100,0	100,0	100,0	1.375	2.200	6.538

Provincia di Perugia. Ore autorizzate di Cassa integrazione ordinaria, straordinaria e in deroga - Gennaio-Dicembre 2014

OPERAI E IMPIEGATI Ore autorizzate - Provincia di Perugia	Gennaio-Dicembre 2014	Var. rispetto Gennaio-Dicembre 2013		Var. rispetto Gennaio-Dicembre 2012		Distribuzione percentuale			Stima UL (170 ore mensili)		
		V.A.	V%	V.A.	V%	Gennaio-Dicembre 2014	Stesso periodo 2013	Stesso periodo 2012	Gennaio-Dicembre 2014	Stesso periodo 2013	Stesso periodo 2012
Attività economiche connesse con l'agricoltura	568	-10.107	-94,7	-13.119	-95,9	0,0	0,1	0,1	0	5	7
Estrazione minerali metalliferi e non	7.486	-3.974	-34,7	5.702	319,6	0,1	0,1	0,0	4	6	1
Legno	604.603	-423.908	-41,2	-790.913	-56,7	5,0	6,8	6,1	296	504	684
Alimentari	272.881	-9.182	-3,3	-42.705	-13,5	2,2	1,9	1,4	134	138	155
Metallurgiche	253.255	-38.041	-13,1	-125.192	-33,1	2,1	1,9	1,7	124	143	186
Meccaniche	4.890.465	-193.326	-3,8	-1.457.756	-23,0	40,1	33,7	27,7	2.397	2.492	3.112
Tessili	279.291	-183.941	-39,7	-678.552	-70,8	2,3	3,1	4,2	137	227	470
Abbigliamento	475.842	-263.059	-35,6	-1.066.251	-69,1	3,9	4,9	6,7	233	362	756
Chimica, petrolchimica, gomma e materie plastiche	314.932	-221.416	-41,3	-284.532	-47,5	2,6	3,6	2,6	154	263	294
Pelli, cuoio e calzature	37.904	-22.224	-37,0	-63.215	-62,5	0,3	0,4	0,4	19	29	50
Lavorazione minerali non metalliferi	1.195.905	-131.052	-9,9	-244.907	-17,0	9,8	8,8	6,3	586	650	706
Carta, stampa ed editoria	359.727	-118.184	-24,7	-327.516	-47,7	3,0	3,2	3,0	176	234	337
Installazione impianti per l'edilizia	175.951	-11.480	-6,1	-762.534	-81,3	1,4	1,2	4,1	86	92	460
Energia elettrica, gas e acqua	0	0	--	-20	-100,0	0,0	0,0	0,0	0	0	0
Trasporti e comunicazioni	199.666	-111.641	-35,9	-353.260	-63,9	1,6	2,1	2,4	98	153	271
Tabacchicoltura	0	0	--	0	--	0,0	0,0	0,0	0	0	0
Servizi	34.271	-63.465	-64,9	-140.967	-80,4	0,3	0,6	0,8	17	48	86
Varie	34.486	-17.277	-33,4	-961.033	-96,5	0,3	0,3	4,3	17	25	488
Commercio all'ingrosso	167.749	-207.020	-55,2	-741.056	-81,5	1,4	2,5	4,0	82	184	445
Commercio al minuto	252.577	-221.884	-46,8	-1.008.431	-80,0	2,1	3,1	5,5	124	233	618
privati di istruzione, istituti di vigilanza, case di cura private)	356.524	-296.712	-45,4	-1.331.590	-78,9	2,9	4,3	7,4	175	320	828
Intermediari (Agenzie viaggio, immobiliari, di brokeraggio, magazzini di custodia conto terzi)	26.639	-39.530	-59,7	-118.309	-81,6	0,2	0,4	0,6	13	32	71
Alberghi, pubblici esercizi e attività similari	145.476	-140.021	-49,0	-612.738	-80,8	1,2	1,9	3,3	71	140	372
Industria edile	1.217.926	-74.949	-5,8	-47.360	-3,7	10,0	8,6	5,5	597	634	620
Artigianato edile	745.462	-88.771	-10,6	-199.638	-21,1	6,1	5,5	4,1	365	409	463
Industria lapidei	106.322	7.164	7,2	16.124	17,9	0,9	0,7	0,4	52	49	44
Artigianato lapidei	12.755	-1.449	-10,2	-28.471	-69,1	0,1	0,1	0,2	6	7	20
Tot. edilizia	2.082.465	-158.005	-7,1	-259.345	-11,1	17,1	14,8	10,2	1.021	1.098	1.148
Altro	7.415	-202.284	-96,5	-87.845	-92,2	0,1	1,4	0,4	4	103	47
Totale	12.190.552	-2.907.483	-19,3	#####	-46,8	100,0	100,0	100,0	5.976	7.401	11.222

Provincia di Perugia. Ore autorizzate di Cassa integrazione ordinaria - Gennaio-Dicembre 2014

OPERAI Ore autorizzate - Provincia di Perugia	Gennaio- Dicembre 2014	Var. rispetto Gennaio- Dicembre 2013		Var. rispetto Gennaio- Dicembre 2012		Distribuzione percentuale			Stima UL (170 ore mensili)		
		V.A.	V%	V.A.	V%	Gennaio- Dicembre 2014	Stesso periodo 2013	Stesso periodo 2012	Gennaio- Dicembre 2014	Stesso periodo 2013	Stesso periodo 2012
Attività economiche connesse con l'agricoltura	0	-532	-100,0	-9.261	-100,0	0,0	0,0	0,2	0	0	5
Estrazione minerali metalliferi e non	3.336	-1.341	-28,7	1.552	87,0	0,1	0,1	0,0	2	2	1
Legno	294.665	47.030	19,0	-15.381	-5,0	6,9	5,6	6,0	144	121	152
Alimentari	238.604	203.036	570,8	141.319	145,3	5,5	0,8	1,9	117	17	48
Metallurgiche	93.434	-21.353	-18,6	-199.103	-68,1	2,2	2,6	5,7	46	56	143
Meccaniche	1.173.874	-108.202	-8,4	-133.610	-10,2	27,3	29,2	25,5	575	628	641
Tessili	48.678	-27.354	-36,0	-120.344	-71,2	1,1	1,7	3,3	24	37	83
Abbigliamento	181.910	43.181	31,1	-168.293	-48,1	4,2	3,2	6,8	89	68	172
Chimica, petrolchimica, gomma e materie plastiche	140.703	-64.733	-31,5	-77.012	-35,4	3,3	4,7	4,2	69	101	107
Pelli, cuoio e calzature	7.695	-7.460	-49,2	-15.544	-66,9	0,2	0,3	0,5	4	7	11
Lavorazione minerali non metalliferi	546.605	92.395	20,3	-52.468	-8,8	12,7	10,4	11,7	268	223	294
Carta, stampa ed editoria	91.063	-133.274	-59,4	-104.286	-53,4	2,1	5,1	3,8	45	110	96
Installazione impianti per l'edilizia	125.034	67.263	116,4	37.659	43,1	2,9	1,3	1,7	61	28	43
Energia elettrica, gas e acqua	0	0	--	0	--	0,0	0,0	0,0	0	0	0
Trasporti e comunicazioni	70.103	-3.935	-5,3	-15.863	-18,5	1,6	1,7	1,7	34	36	42
Tabacchicoltura	0	0	--	0	--	0,0	0,0	0,0	0	0	0
Servizi	0	0	--	0	--	0,0	0,0	0,0	0	0	0
Varie	12.283	-6.474	-34,5	3.139	34,3	0,3	0,4	0,2	6	9	4
Industria edile	652.316	-156.529	-19,4	-105.391	-13,9	15,2	18,4	14,8	320	396	371
Artigianato edile	522.504	-75.396	-12,6	-25.076	-4,6	12,1	13,6	10,7	256	293	268
Industria lapidei	85.399	65.674	332,9	32.016	60,0	2,0	0,4	1,0	42	10	26
Artigianato lapidei	12.338	1.674	15,7	1.315	11,9	0,3	0,2	0,2	6	5	5
Tot. Gestione edilizia	1.272.557	-164.577	-11,5	-97.136	-7,1	29,6	32,8	26,7	624	704	671
Totale	4.300.544	-86.330	-2,0	-824.632	-16,1	100	100	100	2.108	2.150	2.512

Provincia di Perugia. Ore autorizzate di Cassa integrazione straordinaria - Gennaio-Dicembre 2014

OPERAI Ore autorizzate - Provincia di Perugia	Gennaio- Dicembre 2014	Var. rispetto Gennaio- Dicembre 2013		Var. rispetto Gennaio- Dicembre 2012		Distribuzione percentuale			Stima UL (170 ore mensili)		
		V.A.	V%	V.A.	V%	Gennaio- Dicembre 2014	Stesso periodo 2013	Stesso periodo 2012	Gennaio- Dicembre 2014	Stesso periodo 2013	Stesso periodo 2012
Attività economiche connesse con l'agricoltura	0	0	--	0	--	0,0	0,0	0,0	0	0	0
Estrazione minerali metalliferi e non	0	0	--	0	--	0,0	0,0	0,0	0	0	0
Legno	56.061	-307.359	-84,6	-59.746	-51,6	1,7	8,4	4,0	27	178	57
Alimentari	559	-172.751	-99,7	-42.416	-98,7	0,0	4,0	1,5	0	85	21
Metallurgiche	113.265	-1.754	-1,5	109.303	2.758,8	3,4	2,7	0,1	56	56	2
Meccaniche	2.157.351	-126.153	-5,5	79.783	3,8	65,2	53,0	72,3	1.058	1.119	1.018
Tessili	75.668	-14.927	-16,5	73.228	3.001,1	2,3	2,1	0,1	37	44	1
Abbigliamento	21.931	-292.323	-93,0	-144.800	-86,8	0,7	7,3	5,8	11	154	82
Chimica, petrolchimica, gomma e materie plastiche	108.439	-95.949	-46,9	-53.741	-33,1	3,3	4,7	5,6	53	100	80
Pelli, cuoio e calzature	23.273	23.273	--	23.273	--	0,7	0,0	0,0	11	0	0
Lavorazione minerali non metalliferi	239.352	-132.900	-35,7	117.957	97,2	7,2	8,6	4,2	117	182	60
Carta, stampa ed editoria	126.671	40.997	47,9	65.565	107,3	3,8	2,0	2,1	62	42	30
Installazione impianti per l'edilizia	6.822	-11.107	-61,9	4.927	260,0	0,2	0,4	0,1	3	9	1
Energia elettrica, gas e acqua	0	0	--	0	--	0,0	0,0	0,0	0	0	0
Trasporti e comunicazioni	57.828	5.417	10,3	40.160	227,3	1,7	1,2	0,6	28	26	9
Tabacchicoltura	0	0	--	0	--	0,0	0,0	0,0	0	0	0
Servizi	0	0	--	0	--	0,0	0,0	0,0	0	0	0
Varie	2.900	430	17,4	2.900	--	0,1	0,1	0,0	1	1	0
Commercio all'ingrosso	25.023	-20.369	-44,9	20.259	425,3	0,8	1,1	0,2	12	22	2
Commercio al minuto	14.606	-26.124	-64,1	-6.890	-32,1	0,4	0,9	0,7	7	20	11
privati di istruzione, istituti di vigilanza, case di cura private)	27.630	25.547	1.226,5	26.130	1.742,0	0,8	0,0	0,1	14	1	1
Intermediari (Agenzie viaggio, immobiliari, di brokeraggio, magazzini di custodia conto terzi)	0	-14.144	-100,0	0	--	0,0	0,3	0,0	0	7	0
Alberghi, pubblici esercizi e attività similari	0	0	--	0	--	0,0	0,0	0,0	0	0	0
Industria edile	252.057	181.951	259,5	183.163	265,9	7,6	1,6	2,4	124	34	34
Artigianato edile	0	0	--	0	--	0,0	0,0	0,0	0	0	0
Industria lapidei	0	-60.030	-100,0	-5.128	-100,0	0,0	1,4	0,2	0	29	3
Artigianato lapidei	0	0	--	0	--	0,0	0,0	0,0	0	0	0
Tot. edilizia	252.057	121.921	93,7	178.035	240,5	7,6	3,0	2,6	124	64	36
Altro	0	0	--	0	--	0,0	0,0	0,0	0	0	0
Totale	3.309.436	-998.275	-23,2	433.927	15,1	100,0	100,0	100,0	1.622	2.112	1.410

Provincia di Perugia. Ore autorizzate di Cassa integrazione in deroga - Gennaio-Dicembre 2014

OPERAI Ore autorizzate - Provincia di Perugia	Gennaio- Dicembre 2014	Var. rispetto Gennaio- Dicembre 2013		Var. rispetto Gennaio- Dicembre 2012		Distribuzione percentuale			Stima UL (170 ore mensili)		
		V.A.	V%	V.A.	V%	Gennaio- Dicembre 2014	Stesso periodo 2013	Stesso periodo 2012	Gennaio- Dicembre 2014	Stesso periodo 2013	Stesso periodo 2012
Attività economiche connesse con l'agricoltura	424	-9.479	-95,7	-3.413	-88,9	0,0	0,3	0,0	0	5	2
Estrazione minerali metalliferi e non	2.908	-2.664	-47,8	2.908	—	0,1	0,2	0,0	1	3	0
Legno	128.537	-100.677	-43,9	-564.820	-81,5	5,8	6,7	6,8	63	112	340
Alimentari	23.297	-20.822	-47,2	-125.897	-84,4	1,0	1,3	1,5	11	22	73
Metallurgiche	2.880	-6.912	-70,6	-10.089	-77,8	0,1	0,3	0,1	1	5	6
Meccaniche	769.532	189.426	32,7	-1.190.532	-60,7	34,5	17,1	19,2	377	284	961
Tessili	111.913	-119.495	-51,6	-589.456	-84,0	5,0	6,8	6,9	55	113	344
Abbigliamento	190.419	-50.357	-20,9	-724.586	-79,2	8,5	7,1	9,0	93	118	449
Chimica, petrolchimica, gomma e materie plastiche	15.080	-12.807	-45,9	-92.931	-86,0	0,7	0,8	1,1	7	14	53
Pelli, cuoio e calzature	6.810	-36.099	-84,1	-60.004	-89,8	0,3	1,3	0,7	3	21	33
Lavorazione minerali non metalliferi	107.321	-105.755	-49,6	-395.370	-78,7	4,8	6,3	4,9	53	104	246
Carta, stampa ed editoria	64.372	-36.441	-36,1	-268.607	-80,7	2,9	3,0	3,3	32	49	163
Installazione impianti per l'edilizia	0	-66.394	-100,0	-652.607	-100,0	0,0	2,0	6,4	0	33	320
Energia elettrica, gas e acqua	0	0	—	0	—	0,0	0,0	0,0	0	0	0
Trasporti e comunicazioni	47.332	-44.357	-48,4	-372.952	-88,7	2,1	2,7	4,1	23	45	206
Tabacchicoltura	0	0	—	0	—	0,0	0,0	0,0	0	0	0
Servizi	27.151	-44.548	-62,1	-118.300	-81,3	1,2	2,1	1,4	13	35	71
Varie	7.621	-11.456	-60,1	-102.732	-93,1	0,3	0,6	1,1	4	9	54
Commercio all'ingrosso	65.844	-104.627	-61,4	-343.004	-83,9	2,9	5,0	4,0	32	84	200
Commercio al minuto	100.690	-124.755	-55,3	-575.122	-85,1	4,5	6,6	6,6	49	111	331
privati di istruzione, istituti di vigilanza, case di cura private)	136.827	-215.505	-61,2	-747.715	-84,5	6,1	10,4	8,7	67	173	434
Intermediari (Agenzie viaggio, immobiliari, di brokeraggio, magazzini di custodia conto terzi)	13.159	-13.833	-51,2	-62.368	-82,6	0,6	0,8	0,7	6	13	37
Alberghi, pubblici esercizi e attività similari	117.556	-122.487	-51,0	-490.104	-80,7	5,3	7,1	6,0	58	118	298
Industria edile	87.903	-85.058	-49,2	-171.001	-66,0	3,9	5,1	2,5	43	85	127
Artigianato edile	197.651	-14.626	-6,9	-173.466	-46,7	8,9	6,2	3,6	97	104	182
Industria lapidei	0	-519	-100,0	-9.247	-100,0	0,0	0,0	0,1	0	0	5
Artigianato lapidei	0	-1.624	-100,0	-23.895	-100,0	0,0	0,0	0,2	0	1	12
Tot. edilizia	285.554	-101.827	-26,3	-377.609	-56,9	12,8	11,4	6,5	140	190	325
Altro	0	-420	-100,0	-5.916	-100,0	0,0	0,0	0,1	0	0	3
Totale	2.232.642	-1.164.174	-34,3	-7.953.155	-78,1	100,0	100,0	100,0	1.094	1.665	4.993

Provincia di Perugia. Ore autorizzate di Cassa integrazione ordinaria, straordinaria e in deroga - Gennaio-Dicembre 2014

OPERAI Ore autorizzate - Provincia di Perugia	Gennaio- Dicembre 2014	Var. rispetto Gennaio- Dicembre 2013		Var. rispetto Gennaio- Dicembre 2012		Distribuzione percentuale			Stima UL (170 ore mensili)		
		V.A.	V%	V.A.	V%	Gennaio- Dicembre 2014	Stesso periodo 2013	Stesso periodo 2012	Gennaio- Dicembre 2014	Stesso periodo 2013	Stesso periodo 2012
Attività economiche connesse con l'agricoltura	424	-10.011	-95,9	-12.674	-96,8	0,0	0,1	0,1	0	5	6
Estrazione minerali metalliferi e non	6.244	-4.005	-39,1	4.460	250,0	0,1	0,1	0,0	3	5	1
Legno	479.263	-361.006	-43,0	-639.947	-57,2	4,9	6,9	6,2	235	412	549
Alimentari	262.460	9.463	3,7	-26.994	-9,3	2,7	2,1	1,6	129	124	142
Metallurgiche	209.579	-30.019	-12,5	-99.889	-32,3	2,1	2,0	1,7	103	117	152
Meccaniche	4.100.757	-44.929	-1,1	-1.244.359	-23,3	41,7	34,3	29,4	2.010	2.032	2.620
Tessili	236.259	-161.776	-40,6	-636.572	-72,9	2,4	3,3	4,8	116	195	428
Abbigliamento	394.260	-299.499	-43,2	-1.037.679	-72,5	4,0	5,7	7,9	193	340	702
Chimica, petrolchimica, gomma e materie plastiche	264.222	-173.489	-39,6	-223.684	-45,8	2,7	3,6	2,7	130	215	239
Pelli, cuoio e calzature	37.778	-20.286	-34,9	-52.275	-58,0	0,4	0,5	0,5	19	28	44
Lavorazione minerali non metalliferi	893.278	-146.260	-14,1	-329.881	-27,0	9,1	8,6	6,7	438	510	600
Carta, stampa ed editoria	282.106	-128.718	-31,3	-307.328	-52,1	2,9	3,4	3,2	138	201	289
Installazione impianti per l'edilizia	131.856	-10.238	-7,2	-610.021	-82,2	1,3	1,2	4,1	65	70	364
Energia elettrica, gas e acqua	0	0	—	0	—	0,0	0,0	0,0	0	0	0
Trasporti e comunicazioni	175.263	-42.875	-19,7	-348.655	-66,5	1,8	1,8	2,9	86	107	257
Tabacchicoltura	0	0	—	0	—	0,0	0,0	0,0	0	0	0
Servizi	27.151	-44.548	-62,1	-118.300	-81,3	0,3	0,6	0,8	13	35	71
Varie	22.804	-17.500	-43,4	-901.345	-97,5	0,2	0,3	5,1	11	20	453
Commercio all'ingrosso	90.867	-124.996	-57,9	-322.745	-78,0	0,9	1,8	2,3	45	106	203
Commercio al minuto	115.296	-150.879	-56,7	-582.012	-83,5	1,2	2,2	3,8	57	130	342
privati di istruzione, istituti di vigilanza, case di cura private)	164.457	-189.958	-53,6	-721.585	-81,4	1,7	2,9	4,9	81	174	434
Intermediari (Agenzie viaggio, immobiliari, di brokeraggio, magazzini di custodia conto terzi)	13.159	-27.977	-68,0	-62.368	-82,6	0,1	0,3	0,4	6	20	37
Alberghi, pubblici esercizi e attività similari	117.556	-122.487	-51,0	-490.104	-80,7	1,2	2,0	3,3	58	118	298
Industria edile	992.276	-59.636	-5,7	-93.229	-8,6	10,1	8,7	6,0	486	516	532
Artigianato edile	720.155	-90.022	-11,1	-198.542	-21,6	7,3	6,7	5,1	353	397	450
Industria lapidei	85.399	5.125	6,4	17.641	26,0	0,9	0,7	0,4	42	39	33
Artigianato lapidei	12.338	50	0,4	-22.580	-64,7	0,1	0,1	0,2	6	6	17
Tot. edilizia	1.810.168	-144.483	-7,4	-296.710	-14,1	18,4	16,2	11,6	887	958	1.033
Altro	0	-420	-100,0	-5.916	-100,0	0,0	0,0	0,0	0	0	3
Totale	9.842.622	-2.248.779	-18,6	-8.343.860	-45,9	100,0	100,0	100,0	4.825	5.927	8.915

Provincia di Perugia. Ore autorizzate di Cassa integrazione ordinaria - Gennaio-Dicembre 2014

IMPIEGATI Ore autorizzate - Provincia di Perugia	Gennaio- Dicembre 2014	Var. rispetto Gennaio- Dicembre 2013		Var. rispetto Gennaio- Dicembre 2012		Distribuzione percentuale			Stima UL (170 ore mensili)		
		V.A.	V%	V.A.	V%	Gennaio- Dicembre 2014	Stesso periodo 2013	Stesso periodo 2012	Gennaio- Dicembre 2014	Stesso periodo 2013	Stesso periodo 2012
Attività economiche connesse con l'agricoltura	0	0	--	0	--	0,0	0,0	0,0	0	0	0
Estrazione minerali metalliferi e non	0	0	--	0	--	0,0	0,0	0,0	0	0	0
Legno	75.545	5.190	7,4	-31.350	-29,3	7,7	7,1	10,9	37	34	52
Alimentari	7.645	-400	-5,0	-3.551	-31,7	0,8	0,8	1,1	4	4	5
Metallurgiche	19.576	-16.841	-46,2	-47.676	-70,9	2,0	3,7	6,9	10	18	33
Meccaniche	402.703	-59.901	-12,9	31.927	8,6	41,2	46,7	37,8	197	227	182
Tessili	18.728	722	4,0	-25.382	-57,5	1,9	1,8	4,5	9	9	22
Abbigliamento	70.820	61.879	692,1	46.425	190,3	7,2	0,9	2,5	35	4	12
Chimica, petrolchimica, gomma e materie plastiche	34.981	-20.042	-36,4	-23.826	-40,5	3,6	5,5	6,0	17	27	29
Pelli, cuoio e calzature	0	-347	-100,0	-1.735	-100,0	0,0	0,0	0,2	0	0	1
Lavorazione minerali non metalliferi	151.039	-3.034	-2,0	11.443	8,2	15,4	15,5	14,2	74	76	68
Carta, stampa ed editoria	24.581	-20.347	-45,3	-13.501	-35,5	2,5	4,5	3,9	12	22	19
Installazione impianti per l'edilizia	35.453	17.482	97,3	13.395	60,7	3,6	1,8	2,3	17	9	11
Energia elettrica, gas e acqua	0	0	--	-20	-100,0	0,0	0,0	0,0	0	0	0
Trasporti e comunicazioni	11.689	5.957	103,9	3.972	51,5	1,2	0,6	0,8	6	3	4
Tabacchicoltura	0	0	--	0	--	0,0	0,0	0,0	0	0	0
Servizi	0	0	--	0	--	0,0	0,0	0,0	0	0	0
Varie	8.669	4.903	130,2	7.714	807,7	0,9	0,4	0,1	4	2	0
Industria edile	79.850	-7.576	-8,7	20.847	35,3	8,2	8,8	6,0	39	43	29
Artigianato edile	15.316	3.082	25,2	6.067	65,6	1,6	1,2	0,9	8	6	5
Industria lapidei	20.923	16.655	390,2	3.379	19,3	2,1	0,4	1,8	10	2	9
Artigianato lapidei	417	-1.079	-72,1	25	6,4	0,0	0,2	0,0	0	1	0
Tot. Gestione edilizia	116.506	11.082	10,5	30.318	35,2	11,9	10,6	8,8	57	52	42
Totale	977.935	-13.697	-1,4	-1.847	-0,2	100	100	100	479	486	480

Provincia di Perugia. Ore autorizzate di Cassa integrazione straordinaria - Gennaio-Dicembre 2014

IMPIEGATI Ore autorizzate - Provincia di Perugia	Gennaio- Dicembre 2014	Var. rispetto Gennaio- Dicembre 2013		Var. rispetto Gennaio- Dicembre 2012		Distribuzione percentuale			Stima UL (170 ore mensili)		
		V.A.	V%	V.A.	V%	Gennaio- Dicembre 2014	Stesso periodo 2013	Stesso periodo 2012	Gennaio- Dicembre 2014	Stesso periodo 2013	Stesso periodo 2012
Attività economiche connesse con l'agricoltura	0	0	--	0	--	0,0	0,0	0,0	0	0	0
Estrazione minerali metalliferi e non	0	0	--	0	--	0,0	0,0	0,0	0	0	0
Legno	28.435	-49.540	-63,5	-5.891	-17,2	3,6	8,4	6,0	14	38	17
Alimentari	459	-17.051	-97,4	-1.710	-78,8	0,1	1,9	0,4	0	9	1
Metallurgiche	24.100	10.791	81,1	24.100	--	3,0	1,4	0,0	12	7	0
Meccaniche	315.727	-41.422	-11,6	182.536	137,0	39,6	38,7	23,1	155	175	65
Tessili	19.080	-7.343	-27,8	18.752	5.717,1	2,4	2,9	0,1	9	13	0
Abbigliamento	530	-13.896	-96,3	-14.814	-96,5	0,1	1,6	2,7	0	7	8
Chimica, petrolchimica, gomma e materie plastiche	11.056	-23.224	-67,7	-15.864	-58,9	1,4	3,7	4,7	5	17	13
Pelli, cuoio e calzature	0	0	--	0	--	0,0	0,0	0,0	0	0	0
Lavorazione minerali non metalliferi	139.728	30.516	27,9	118.963	572,9	17,5	11,8	3,6	68	54	10
Carta, stampa ed editoria	42.511	31.524	286,9	37.287	713,8	5,3	1,2	0,9	21	5	3
Installazione impianti per l'edilizia	8.642	-12.641	-59,4	6.813	372,5	1,1	2,3	0,3	4	10	1
Energia elettrica, gas e acqua	0	0	--	0	--	0,0	0,0	0,0	0	0	0
Trasporti e comunicazioni	6.800	-71.246	-91,3	2.412	55,0	0,9	8,5	0,8	3	38	2
Tabacchicoltura	0	0	--	0	--	0,0	0,0	0,0	0	0	0
Servizi	0	0	--	0	--	0,0	0,0	0,0	0	0	0
Varie	808	-390	-32,6	808	--	0,1	0,1	0,0	0	1	0
Commercio all'ingrosso	19.862	-36.090	-64,5	-168.688	-89,5	2,5	6,1	32,7	10	27	92
Commercio al minuto	66.828	2.064	3,2	-35.885	-34,9	8,4	7,0	17,8	33	32	50
privati di istruzione, istituti di vigilanza, case di cura private)	1.322	689	108,8	-6.598	-83,3	0,2	0,1	1,4	1	0	4
Intermediari (Agenzie viaggio, immobiliari, di brokeraggio, magazzini di custodia conto terzi)	0	-1.908	-100,0	-405	-100,0	0,0	0,2	0,1	0	1	0
Alberghi, pubblici esercizi e attività similari	0	0	--	0	--	0,0	0,0	0,0	0	0	0
Industria edile	111.987	88.487	376,5	82.787	283,5	14,0	2,5	5,1	55	12	14
Artigianato edile	0	0	--	0	--	0,0	0,0	0,0	0	0	0
Industria lapidei	0	-14.616	-100,0	-2.880	-100,0	0,0	1,6	0,5	0	7	1
Artigianato lapidei	0	0	--	0	--	0,0	0,0	0,0	0	0	0
Tot. edilizia	111.987	73.871	193,8	79.907	249,1	14,0	4,1	5,6	55	19	16
Altro	0	0	--	0	--	0,0	0,0	0,0	0	0	0
Totale	797.875	-125.296	-13,6	221.723	38,5	100,0	100,0	100,0	391	453	282

Provincia di Perugia. Ore autorizzate di Cassa integrazione in deroga - Gennaio-Dicembre 2014

IMPIEGATI Ore autorizzate - Provincia di Perugia	Gennaio- Dicembre 2014	Var. rispetto Gennaio- Dicembre 2013		Var. rispetto Gennaio- Dicembre 2012		Distribuzione percentuale			Stima UL (170 ore mensili)		
		V.A.	V%	V.A.	V%	Gennaio- Dicembre 2014	Stesso periodo 2013	Stesso periodo 2012	Gennaio- Dicembre 2014	Stesso periodo 2013	Stesso periodo 2012
Attività economiche connesse con l'agricoltura	144	-96	-40,0	-445	-75,6	0,0	0,0	0,0	0	0	0
Estrazione minerali metalliferi e non	1.242	31	2,6	1.242	—	0,2	0,1	0,0	1	1	0
Legno	21.360	-18.552	-46,5	-113.725	-84,2	3,7	3,7	4,3	10	20	66
Alimentari	2.317	-1.194	-34,0	-10.450	-81,9	0,4	0,3	0,4	1	2	6
Metallurgiche	0	-1.972	-100,0	-1.727	-100,0	0,0	0,2	0,1	0	1	1
Meccaniche	71.278	-47.074	-39,8	-427.860	-85,7	12,5	10,8	15,8	35	58	245
Tessili	5.224	-15.544	-74,8	-35.350	-87,1	0,9	1,9	1,3	3	10	20
Abbigliamento	10.232	-11.543	-53,0	-60.183	-85,5	1,8	2,0	2,2	5	11	35
Chimica, petrolchimica, gomma e materie plastiche	4.673	-4.661	-49,9	-21.158	-81,9	0,8	0,9	0,8	2	5	13
Pelli, cuoio e calzature	126	-1.591	-92,7	-9.205	-98,6	0,0	0,2	0,3	0	1	5
Lavorazione minerali non metalliferi	11.860	-12.274	-50,9	-45.432	-79,3	2,1	2,2	1,8	6	12	28
Carta, stampa ed editoria	10.529	-643	-5,8	-43.974	-80,7	1,8	1,0	1,7	5	5	27
Installazione impianti per l'edilizia	0	-6.083	-100,0	-172.721	-100,0	0,0	0,6	5,5	0	3	85
Energia elettrica, gas e acqua	0	0	—	0	—	0,0	0,0	0,0	0	0	0
Trasporti e comunicazioni	5.914	-3.477	-37,0	-10.989	-65,0	1,0	0,9	0,5	3	5	8
Tabacchicoltura	0	0	—	0	—	0,0	0,0	0,0	0	0	0
Servizi	7.120	-18.917	-72,7	-22.667	-76,1	1,2	2,4	0,9	3	13	15
Varie	2.205	-4.290	-66,1	-30.302	-93,2	0,4	0,6	1,0	1	3	16
Commercio all'ingrosso	57.020	-45.934	-44,6	-249.623	-81,4	10,0	9,4	9,7	28	50	150
Commercio al minuto	70.453	-73.069	-50,9	-390.534	-84,7	12,3	13,1	14,6	35	70	226
privati di istruzione, istituti di vigilanza, case di cura private)	190.745	-107.443	-36,0	-603.407	-76,0	33,3	27,3	25,2	94	146	389
Intermediari (Agenzie viaggio, immobiliari, di brokeraggio, magazzini di custodia conto terzi)	13.480	-9.645	-41,7	-55.536	-80,5	2,4	2,1	2,2	7	11	34
Alberghi, pubblici esercizi e attività similari	27.920	-17.534	-38,6	-122.634	-81,5	4,9	4,2	4,8	14	22	74
Industria edile	33.813	-96.224	-74,0	-57.765	-63,1	5,9	11,9	2,9	17	64	45
Artigianato edile	9.991	-1.831	-15,5	-7.163	-41,8	1,7	1,1	0,5	5	6	8
Industria lapidei	0	0	—	-2.016	-100,0	0,0	0,0	0,1	0	0	1
Artigianato lapidei	0	-420	-100,0	-5.916	-100,0	0,0	0,0	0,2	0	0	3
Tot. edilizia	43.804	-98.475	-69,2	-72.860	-62,5	7,7	13,0	3,7	21	70	57
Altro	0	-2.044	-100,0	-29.811	-100,0	0,0	0,2	0,9	0	1	15
Totale	572.120	-519.711	-47,6	-2.579.147	-81,8	100,0	100,0	100,0	280	535	1.545

Provincia di Perugia. Ore autorizzate di Cassa integrazione ordinaria, straordinaria e in deroga - Gennaio-Dicembre 2014

IMPIEGATI Ore autorizzate - Provincia di Perugia	Gennaio- Dicembre 2014	Var. rispetto Gennaio- Dicembre 2013		Var. rispetto Gennaio- Dicembre 2012		Distribuzione percentuale			Stima UL (170 ore mensili)		
		V.A.	V%	V.A.	V%	Gennaio- Dicembre 2014	Stesso periodo 2013	Stesso periodo 2012	Gennaio- Dicembre 2014	Stesso periodo 2013	Stesso periodo 2012
Attività economiche connesse con l'agricoltura	144	-96	-40,0	-445	-75,6	0,0	0,0	0,0	0	0	0
Estrazione minerali metalliferi e non	1.242	31	2,6	1.242	—	0,1	0,0	0,0	1	1	0
Legno	125.340	-62.902	-33,4	-150.966	-54,6	5,3	6,3	5,9	61	92	135
Alimentari	10.421	-18.645	-64,1	-15.711	-60,1	0,4	1,0	0,6	5	14	13
Metallurgiche	43.676	-8.022	-15,5	-25.303	-36,7	1,9	1,7	1,5	21	25	34
Meccaniche	789.708	-148.397	-15,8	-213.397	-21,3	33,6	31,2	21,3	387	460	492
Tessili	43.032	-22.165	-34,0	-41.980	-49,4	1,8	2,2	1,8	21	32	42
Abbigliamento	81.582	36.440	80,7	-28.572	-25,9	3,5	1,5	2,3	40	22	54
Chimica, petrolchimica, gomma e materie plastiche	50.710	-47.927	-48,6	-60.848	-54,5	2,2	3,3	2,4	25	48	55
Pelli, cuoio e calzature	126	-1.938	-93,9	-10.940	-98,9	0,0	0,1	0,2	0	1	5
Lavorazione minerali non metalliferi	302.627	15.208	5,3	84.974	39,0	12,9	9,6	4,6	148	141	107
Carta, stampa ed editoria	77.621	10.534	15,7	-20.188	-20,6	3,3	2,2	2,1	38	33	48
Installazione impianti per l'edilizia	44.095	-1.242	-2,7	-152.513	-77,6	1,9	1,5	4,2	22	22	96
Energia elettrica, gas e acqua	0	0	—	-20	-100,0	0,0	0,0	0,0	0	0	0
Trasporti e comunicazioni	24.403	-68.766	-73,8	-4.605	-15,9	1,0	3,1	0,6	12	46	14
Tabacchicoltura	0	0	—	0	—	0,0	0,0	0,0	0	0	0
Servizi	7.120	-18.917	-72,7	-22.667	-76,1	0,3	0,9	0,6	3	13	15
Varie	11.682	223	1,9	-59.688	-83,6	0,5	0,4	1,5	6	6	35
Commercio all'ingrosso	76.882	-82.024	-51,6	-418.311	-84,5	3,3	5,3	10,5	38	78	243
Commercio al minuto	137.281	-71.005	-34,1	-426.419	-75,6	5,8	6,9	12,0	67	102	276
privati di istruzione, istituti di vigilanza, case di cura private)	192.067	-106.754	-35,7	-610.005	-76,1	8,2	9,9	17,0	94	146	393
Intermediari (Agenzie viaggio, immobiliari, di brokeraggio, magazzini di custodia conto terzi)	13.480	-11.553	-46,2	-55.941	-80,6	0,6	0,8	1,5	7	12	34
Alberghi, pubblici esercizi e attività similari	27.920	-17.534	-38,6	-122.634	-81,5	1,2	1,5	3,2	14	22	74
Industria edile	225.650	-15.313	-6,4	45.869	25,5	9,6	8,0	3,8	111	118	88
Artigianato edile	25.307	1.251	5,2	-1.096	-4,2	1,1	0,8	0,6	12	12	13
Industria lapidei	20.923	2.039	10,8	-1.517	-6,8	0,9	0,6	0,5	10	9	11
Artigianato lapidei	417	-1.499	-78,2	-5.891	-93,4	0,0	0,1	0,1	0	1	3
Tot. edilizia	272.297	-13.522	-4,7	37.365	15,9	11,6	9,5	5,0	133	140	115
Altro	0	-2.044	-100,0	-29.811	-100,0	0,0	0,1	0,6	0	1	15
Totale	2.347.930	-658.704	-21,9	-2.359.271	-50,1	100,0	100,0	100,0	1.151	1.474	2.307

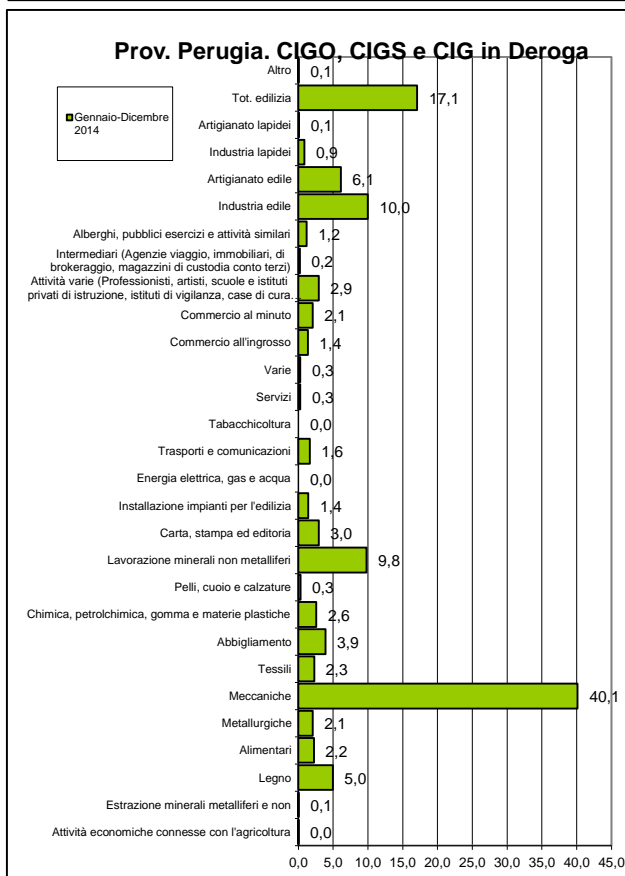
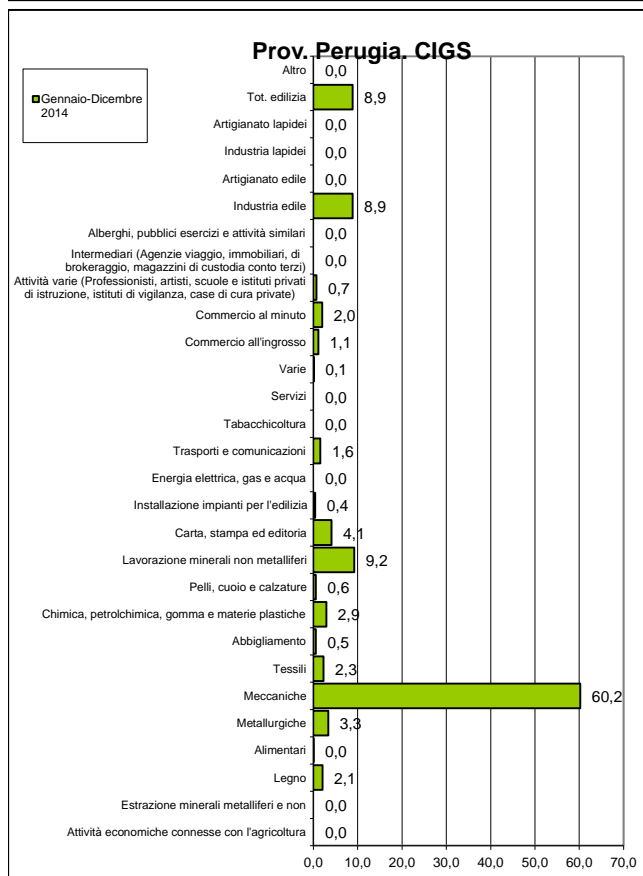
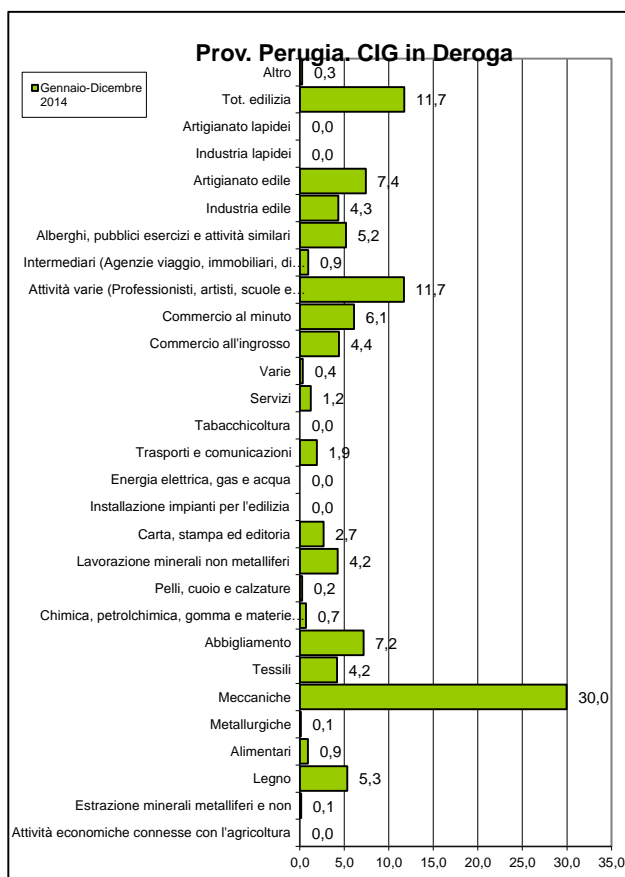
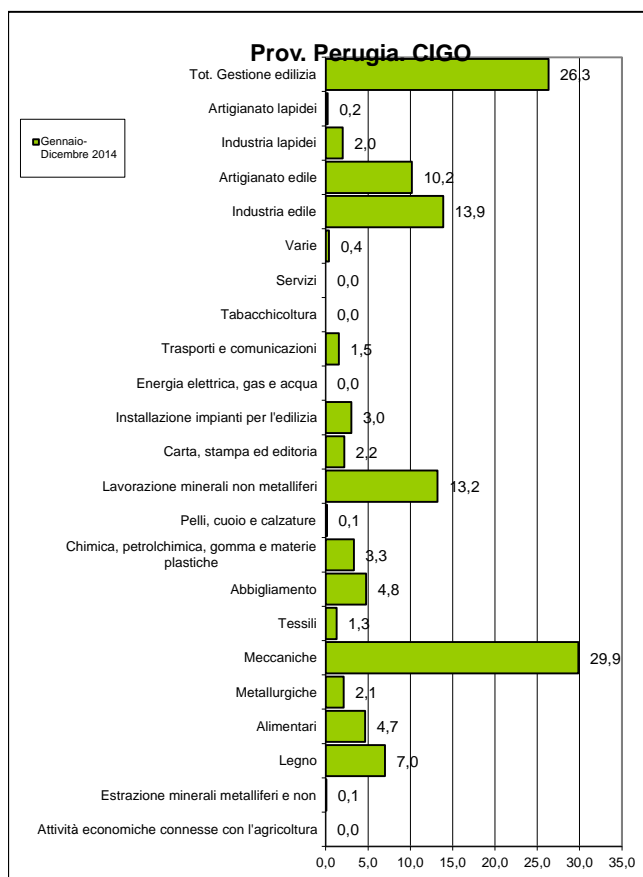

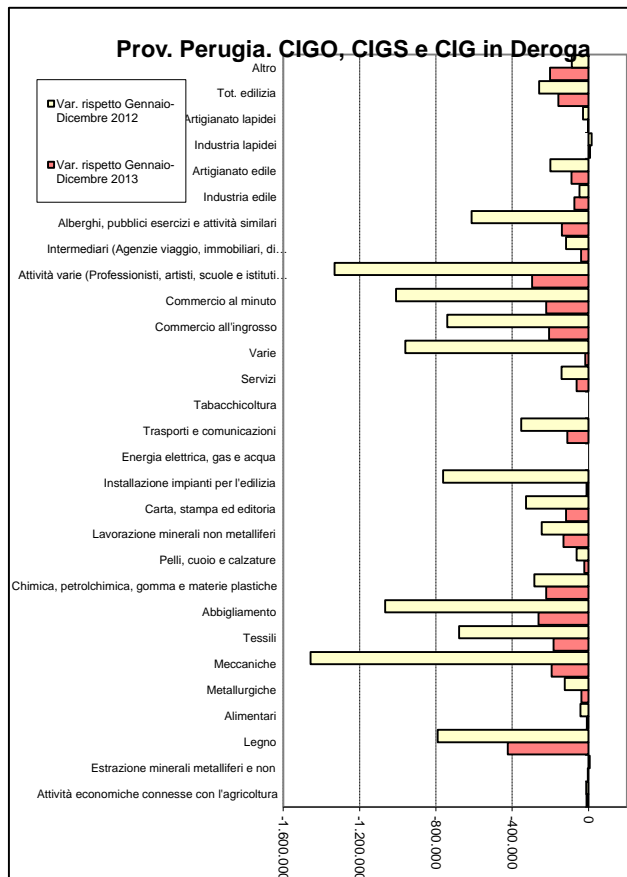
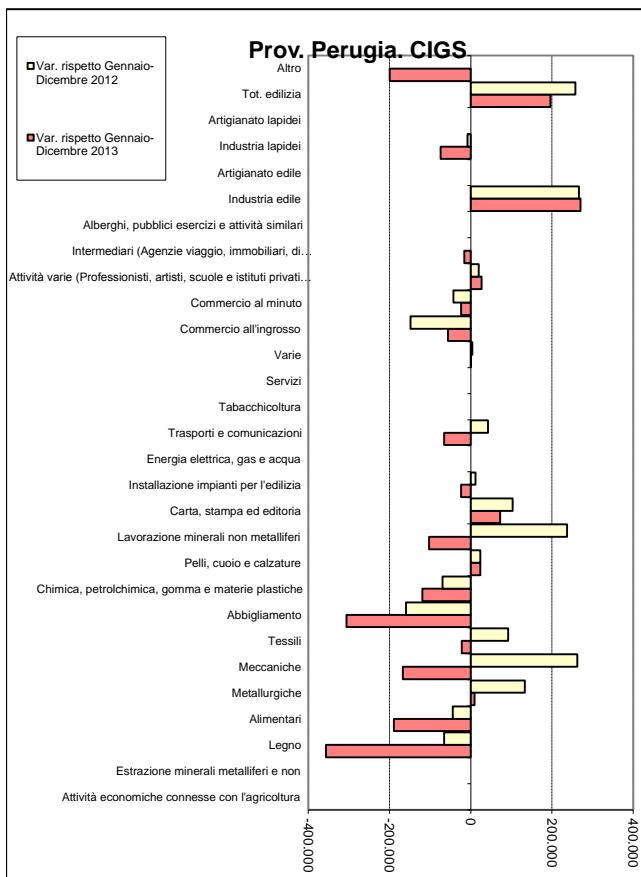
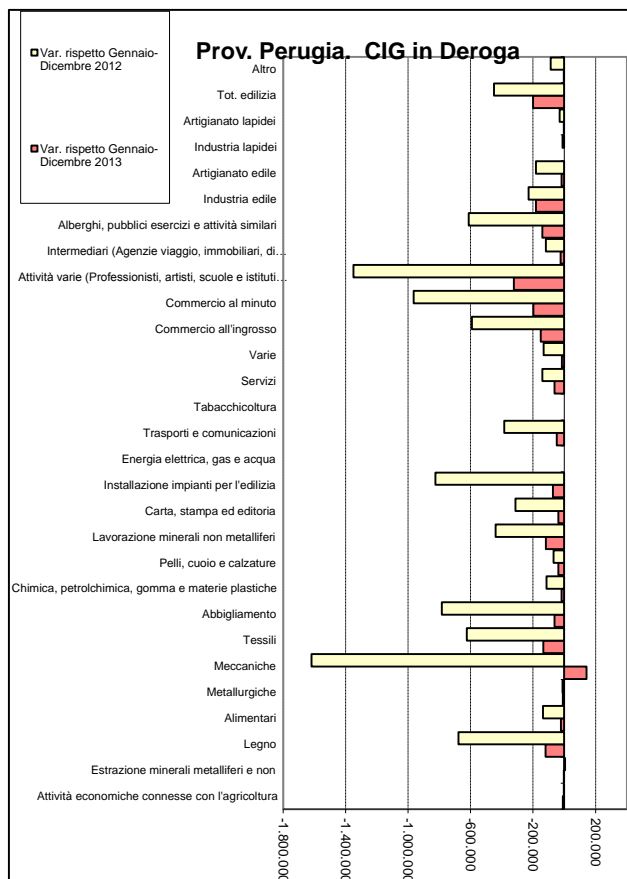
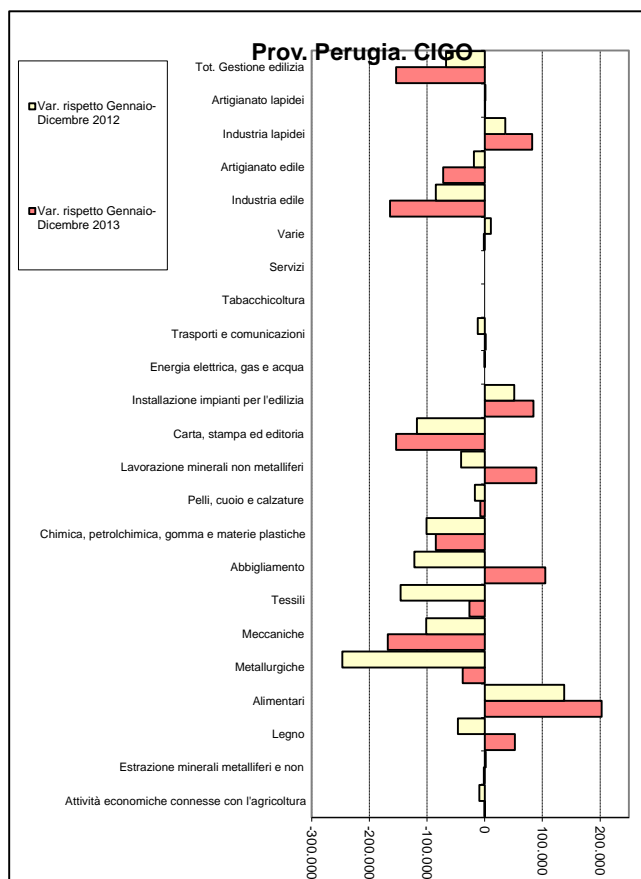

Provincia di Terni. Ore autorizzate di Cassa integrazione ordinaria - Gennaio-Dicembre 2014

OPERAI E IMPIEGATI	Gennaio-Dicembre 2014	Var. rispetto Gennaio-Dicembre 2013		Var. rispetto Gennaio-Dicembre 2012		Distribuzione percentuale			Stima UL (170 ore mensili)		
		V.A.	V%	V.A.	V%	Gennaio-Dicembre 2014	Stesso periodo 2013	Stesso periodo 2012	Gennaio-Dicembre 2014	Stesso periodo 2013	Stesso periodo 2012
Ore autorizzate - Provincia di Terni											
Attività economiche connesse con l'agricoltura	0	0	--	0	--	0,0	0,0	0,0	0	0	0
Estrazione minerali metalliferi e non	984	72	7,9	984	--	0,1	0,1	0,0	0	0	0
Legno	7.570	-5.644	-42,7	-30.181	-79,9	0,8	1,3	4,2	4	6	19
Alimentari	38.226	3.088	8,8	10.774	39,2	4,0	3,4	3,1	19	17	13
Metallurgiche	52.232	-70.217	-57,3	-2.336	-4,3	5,4	11,8	6,1	26	60	27
Meccaniche	131.969	-18.235	-12,1	-27.415	-17,2	13,7	14,5	17,8	65	74	78
Tessili	2.870	2.660	1.266,7	2.870	--	0,3	0,0	0,0	1	0	0
Abbigliamento	3.154	-6.737	-68,1	-23.276	-88,1	0,3	1,0	3,0	2	5	13
Chimica, petrolchimica, gomma e materie plastiche	31.741	-14.426	-31,2	13.504	74,0	3,3	4,4	2,0	16	23	9
Pelli, cuoio e calzature	34.702	-19.401	-35,9	9.229	36,2	3,6	5,2	2,9	17	27	12
Lavorazione minerali non metalliferi	118.481	43.200	57,4	8.055	7,3	12,3	7,2	12,4	58	37	54
Carta, stampa ed editoria	4.057	-4.071	-50,1	-5.218	-56,3	0,4	0,8	1,0	2	4	5
Installazione impianti per l'edilizia	58.142	34.456	145,5	19.171	49,2	6,0	2,3	4,4	29	12	19
Energia elettrica, gas e acqua	0	0	--	0	--	0,0	0,0	0,0	0	0	0
Trasporti e comunicazioni	101.129	54.777	118,2	53.320	111,5	10,5	4,5	5,4	50	23	23
Tabacchicoltura	0	0	--	0	--	0,0	0,0	0,0	0	0	0
Servizi	0	0	--	0	--	0,0	0,0	0,0	0	0	0
Varie	35.816	23.230	184,6	31.794	790,5	3,7	1,2	0,5	18	6	2
Industria edile	181.806	-88.302	-32,7	5.444	3,1	18,9	26,0	19,8	89	132	86
Artigianato edile	128.578	-19.539	-13,2	16.369	14,6	13,4	14,2	12,6	63	73	55
Industria lapidei	30.936	8.033	35,1	-13.655	-30,6	3,2	2,2	5,0	15	11	22
Artigianato lapidei	0	0	--	0	--	0,0	0,0	0,0	0	0	0
Tot. Gestione edilizia	341.320	-99.808	-22,6	8.158	2,4	35,5	42,4	37,3	167	216	163
Totale	962.393	-77.056	-7,4	69.433	7,8	100	100	100	472	510	438

Provincia di Terni. Ore autorizzate di Cassa integrazione straordinaria - Gennaio-Dicembre 2014

OPERAI E IMPIEGATI	Gennaio-Dicembre 2014	Var. rispetto Gennaio-Dicembre 2013		Var. rispetto Gennaio-Dicembre 2012		Distribuzione percentuale			Stima UL (170 ore mensili)		
		V.A.	V%	V.A.	V%	Gennaio-Dicembre 2014	Stesso periodo 2013	Stesso periodo 2012	Gennaio-Dicembre 2014	Stesso periodo 2013	Stesso periodo 2012
Ore autorizzate - Provincia di Terni											
Attività economiche connesse con l'agricoltura	0	0	--	0	--	0,0	0,0	0,0	0	0	0
Estrazione minerali metalliferi e non	0	0	--	0	--	0,0	0,0	0,0	0	0	0
Legno	768	-9.220	-92,3	768	--	0,1	1,2	0,0	0	5	0
Alimentari	89.896	59.397	194,8	75.792	537,4	14,7	3,8	1,4	44	15	7
Metallurgiche	25.335	10.761	73,8	-141.250	-84,8	4,1	1,8	16,3	12	7	82
Meccaniche	174.838	34.682	24,7	102.308	141,1	28,6	17,5	7,1	86	69	36
Tessili	30.864	-59.310	-65,8	-86.848	-73,8	5,1	11,2	11,5	15	44	58
Abbigliamento	0	-1.534	-100,0	0	--	0,0	0,2	0,0	0	1	0
Chimica, petrolchimica, gomma e materie plastiche	51.508	-23.960	-31,7	-19.285	-27,2	8,4	9,4	6,9	25	37	35
Pelli, cuoio e calzature	0	0	--	0	--	0,0	0,0	0,0	0	0	0
Lavorazione minerali non metalliferi	14.742	-28.083	-65,6	-85.940	-85,4	2,4	5,3	9,9	7	21	49
Carta, stampa ed editoria	20.264	-114.936	-85,0	-254.296	-92,6	3,3	16,9	26,9	10	66	135
Installazione impianti per l'edilizia	8.676	-113.815	-92,9	7.212	492,6	1,4	15,3	0,1	4	60	1
Energia elettrica, gas e acqua	0	0	--	0	--	0,0	0,0	0,0	0	0	0
Trasporti e comunicazioni	52.119	32.923	171,5	45.894	737,3	8,5	2,4	0,6	26	9	3
Tabacchicoltura	0	0	--	0	--	0,0	0,0	0,0	0	0	0
Servizi	0	0	--	0	--	0,0	0,0	0,0	0	0	0
Varie	0	0	--	0	--	0,0	0,0	0,0	0	0	0
Commercio all'ingrosso	1.268	-2.848	-69,2	-29.932	-95,9	0,2	0,5	3,1	1	2	15
Commercio al minuto	90.605	2.400	2,7	-49.391	-35,3	14,8	11,0	13,7	44	43	69
privati di istruzione, istituti di vigilanza, case di cura private)	0	0	--	-12.983	-100,0	0,0	0,0	1,3	0	0	6
Intermediari (Agenzie viaggio, immobiliari, di brokeraggio, magazzini di custodia conto terzi)	18.942	18.110	2.176,7	18.537	4.577,0	3,1	0,1	0,0	9	0	0
Alberghi, pubblici esercizi e attività similari	0	0	--	0	--	0,0	0,0	0,0	0	0	0
Industria edile	13.038	7.755	146,8	13.038	--	2,1	0,7	0,0	6	3	0
Artigianato edile	0	0	--	0	--	0,0	0,0	0,0	0	0	0
Industria lapidei	18.105	-3.409	-15,8	8.165	82,1	3,0	2,7	1,0	9	11	5
Artigianato lapidei	0	0	--	0	--	0,0	0,0	0,0	0	0	0
Tot. edilizia	31.143	4.346	16,2	21.203	213,3	5,1	3,3	1,0	15	13	5
Altro	0	-17.096	-100,0	0	--	0,0	2,1	0,0	0	8	0
Totale	610.968	-191.087	-23,8	-408.211	-40,1	100,0	100,0	100,0	299	393	500

Provincia di Terni. Ore autorizzate di Cassa integrazione in deroga - Gennaio-Dicembre 2014

OPERAI E IMPIEGATI	Gennaio-Dicembre 2014	Var. rispetto Gennaio-Dicembre 2013		Var. rispetto Gennaio-Dicembre 2012		Distribuzione percentuale			Stima UL (170 ore mensili)		
		V.A.	V%	V.A.	V%	Gennaio-Dicembre 2014	Stesso periodo 2013	Stesso periodo 2012	Gennaio-Dicembre 2014	Stesso periodo 2013	Stesso periodo 2012
Ore autorizzate - Provincia di Terni											
Attività economiche connesse con l'agricoltura	0	0	--	0	--	0,0	0,0	0,0	0	0	0
Estrazione minerali metalliferi e non	0	-872	-100,0	0	--	0,0	0,1	0,0	0	0	0
Legno	18.742	-8.007	-29,9	-55.855	-74,9	3,4	2,6	2,5	9	13	37
Alimentari	4.189	-1.513	-26,5	-17.327	-80,5	0,8	0,6	0,7	2	3	11
Metallurgiche	19.305	12.630	189,2	468	2,5	3,5	0,6	0,6	9	3	9
Meccaniche	164.277	-72.737	-30,7	-427.182	-72,2	29,9	22,9	19,5	81	116	290
Tessili	15.211	-11.289	-42,6	-57.933	-79,2	2,8	2,6	2,4	7	13	36
Abbigliamento	10.391	-14.226	-57,8	-126.901	-92,4	1,9	2,4	4,5	5	12	67
Chimica, petrolchimica, gomma e materie plastiche	7.716	7.067	1.088,9	2.079	36,9	1,4	0,1	0,2	4	0	3
Pelli, cuoio e calzature	0	-2.545	-100,0	0	--	0,0	0,2	0,0	0	1	0
Lavorazione minerali non metalliferi	12.843	-25.556	-66,6	-162.372	-92,7	2,3	3,7	5,8	6	19	86
Carta, stampa ed editoria	13.324	-1.422	-9,6	-10.690	-44,5	2,4	1,4	0,8	7	7	12
Installazione impianti per l'edilizia	0	-19.834	-100,0	-231.837	-100,0	0,0	1,9	7,6	0	10	114
Energia elettrica, gas e acqua	0	0	--	0	--	0,0	0,0	0,0	0	0	0
Trasporti e comunicazioni	7.894	-6.731	-46,0	-31.748	-80,1	1,4	1,4	1,3	4	7	19
Tabacchicoltura	0	0	--	0	--	0,0	0,0	0,0	0	0	0
Servizi	4.888	-15.269	-75,8	-52.399	-91,5	0,9	1,9	1,9	2	10	28
Varie	392	-858	-68,6	-4.940	-92,6	0,1	0,1	0,2	0	1	3
Commercio all'ingrosso	20.927	-30.546	-59,3	-68.921	-76,7	3,8	5,0	3,0	10	25	44
Commercio al minuto	62.065	-31.774	-33,9	-208.258	-77,0	11,3	9,1	8,9	30	46	133
privati di istruzione, istituti di vigilanza, case di cura private)	130.506	-189.314	-59,2	-764.169	-85,4	23,7	30,9	29,4	64	157	439
Intermediari (Agenzie viaggio, immobiliari, di brokeraggio, magazzini di custodia conto terzi)	4.541	-8.908	-66,2	-34.963	-88,5	0,8	1,3	1,3	2	7	19
Alberghi, pubblici esercizi e attività similari	14.922	-15.153	-50,4	-146.353	-90,7	2,7	2,9	5,3	7	15	79
Industria edile	5.460	-26.337	-82,8	-17.379	-76,1	1,0	3,1	0,8	3	16	11
Artigianato edile	30.497	-17.301	-36,2	-9.403	-23,6	5,5	4,6	1,3	15	23	20
Industria lapidei	0	0	--	-40.987	-100,0	0,0	0,0	1,3	0	0	20
Artigianato lapidei	0	0	--	0	--	0,0	0,0	0,0	0	0	0
Tot. edilizia	35.957	-43.638	-54,8	-67.769	-65,3	6,5	7,7	3,4	18	39	51
Altro	0	-1	-100,0	-4.290	-100,0	0,0	0,0	0,1	0	0	2
Totale	549.767	-485.810	-46,9	-2.491.055	-81,9	100,0	100,0	100,0	269	508	1.491

Provincia di Terni. Ore autorizzate di Cassa integrazione ordinaria, straordinaria e in deroga - Gennaio-Dicembre 2014

OPERAI E IMPIEGATI	Gennaio-Dicembre 2014	Var. rispetto Gennaio-Dicembre 2013		Var. rispetto Gennaio-Dicembre 2012		Distribuzione percentuale			Stima UL (170 ore mensili)		
		V.A.	V%	V.A.	V%	Gennaio-Dicembre 2014	Stesso periodo 2013	Stesso periodo 2012	Gennaio-Dicembre 2014	Stesso periodo 2013	Stesso periodo 2012
Ore autorizzate - Provincia di Terni											
Attività economiche connesse con l'agricoltura	0	0	--	0	--	0,0	0,0	0,0	0	0	0
Estrazione minerali metalliferi e non	984	-800	-44,8	984	--	0,0	0,1	0,0	0	1	0
Legno	27.080	-22.871	-45,8	-85.268	-75,9	1,3	1,7	2,3	13	24	55
Alimentari	132.311	60.972	85,5	69.239	109,8	6,2	2,5	1,3	65	35	31
Metallurgiche	96.872	-46.826	-32,6	-143.118	-59,6	4,6	5,0	4,8	47	70	118
Meccaniche	471.084	-56.290	-10,7	-352.289	-42,8	22,2	18,3	16,6	231	259	404
Tessili	48.945	-67.939	-58,1	-141.911	-74,4	2,3	4,1	3,9	24	57	94
Abbigliamento	13.545	-22.497	-62,4	-150.177	-91,7	0,6	1,3	3,3	7	18	80
Chimica, petrolchimica, gomma e materie plastiche	90.965	-31.319	-25,6	-3.702	-3,9	4,3	4,3	1,9	45	60	46
Pelli, cuoio e calzature	34.702	-21.946	-38,7	9.229	36,2	1,6	2,0	0,5	17	28	12
Lavorazione minerali non metalliferi	146.066	-10.439	-6,7	-240.257	-62,2	6,9	5,4	7,8	72	77	189
Carta, stampa ed editoria	37.645	-120.429	-76,2	-270.204	-87,8	1,8	5,5	6,2	18	77	151
Installazione impianti per l'edilizia	66.818	-99.193	-59,8	-205.454	-75,5	3,1	5,8	5,5	33	81	133
Energia elettrica, gas e acqua	0	0	--	0	--	0,0	0,0	0,0	0	0	0
Trasporti e comunicazioni	161.142	80.969	101,0	67.466	72,0	7,6	2,8	1,9	79	39	46
Tabacchicoltura	0	0	--	0	--	0,0	0,0	0,0	0	0	0
Servizi	4.888	-15.269	-75,8	-52.399	-91,5	0,2	0,7	1,2	2	10	28
Varie	36.208	22.372	161,7	-105.106	-74,4	1,7	0,5	2,9	18	7	69
Commercio all'ingrosso	22.195	-33.394	-60,1	-98.853	-81,7	1,0	1,9	2,4	11	27	59
Commercio al minuto	152.670	-29.374	-16,1	-257.649	-62,8	7,2	6,3	8,3	75	89	201
privati di istruzione, istituti di vigilanza, case di cura private)	130.506	-189.314	-59,2	-777.152	-85,6	6,1	11,1	18,3	64	157	445
Intermediari (Agenzie viaggio, immobiliari, di brokeraggio, magazzini di custodia conto terzi)	23.483	9.202	64,4	-16.426	-41,2	1,1	0,5	0,8	12	7	20
Alberghi, pubblici esercizi e attività similari	14.922	-15.153	-50,4	-146.353	-90,7	0,7	1,0	3,3	7	15	79
Industria edile	200.304	-106.884	-34,8	1.103	0,6	9,4	10,7	4,0	98	151	98
Artigianato edile	159.075	-36.840	-18,8	6.966	4,6	7,5	6,8	3,1	78	96	75
Industria lapidei	49.041	4.624	10,4	-46.477	-48,7	2,3	1,5	1,9	24	22	47
Artigianato lapidei	0	0	--	0	--	0,0	0,0	0,0	0	0	0
Tot. edilizia	408.420	-139.100	-25,4	-38.408	-8,6	19,2	19,0	9,0	200	268	219
Altro	0	-17.097	-100,0	-4.290	-100,0	0,0	0,6	0,1	0	8	2
Totale	2.123.128	-753.953	-26,2	-2.829.833	-57,1	100,0	100,0	100,0	1.041	1.410	2.428

Provincia di Terni. Ore autorizzate di Cassa integrazione ordinaria - Gennaio-Dicembre 2014

OPERAI Ore autorizzate - Provincia di Terni	Gennaio-Dicembre 2014	Var. rispetto Gennaio-Dicembre 2013		Var. rispetto Gennaio-Dicembre 2012		Distribuzione percentuale			Stima UL (170 ore mensili)		
		V.A.	V%	V.A.	V%	Gennaio-Dicembre 2014	Stesso periodo 2013	Stesso periodo 2012	Gennaio-Dicembre 2014	Stesso periodo 2013	Stesso periodo 2012
Attività economiche connesse con l'agricoltura	0	0	--	0	--	0,0	0,0	0,0	0	0	0
Estrazione minerali metalliferi e non	984	72	7,9	984	--	0,1	0,1	0,0	0	0	0
Legno	5.915	-3.798	-39,1	-19.201	-76,4	0,8	1,1	3,2	3	5	12
Alimentari	24.085	-6.453	-21,1	1.526	6,8	3,1	3,3	2,8	12	15	11
Metallurgiche	48.122	-66.141	-57,9	-2.960	-5,8	6,2	12,4	6,5	24	56	25
Meccaniche	102.987	-8.661	-7,8	-29.197	-22,1	13,2	12,1	16,7	50	55	65
Tessili	2.810	2.628	1.444,0	2.810	--	0,4	0,0	0,0	1	0	0
Abbigliamento	2.918	-6.262	-68,2	-20.271	-87,4	0,4	1,0	2,9	1	5	11
Chimica, petrolchimica, gomma e materie plastiche	28.245	-7.073	-20,0	15.683	124,8	3,6	3,8	1,6	14	17	6
Pelli, cuoio e calzature	33.012	-17.628	-34,8	8.792	36,3	4,2	5,5	3,1	16	25	12
Lavorazione minerali non metalliferi	106.537	36.204	51,5	9.204	9,5	13,6	7,6	12,3	52	34	48
Carta, stampa ed editoria	1.320	-5.332	-80,2	-6.653	-83,4	0,2	0,7	1,0	1	3	4
Installazione impianti per l'edilizia	46.723	25.445	119,6	10.243	28,1	6,0	2,3	4,6	23	10	18
Energia elettrica, gas e acqua	0	0	--	0	--	0,0	0,0	0,0	0	0	0
Trasporti e comunicazioni	55.541	15.157	37,5	11.068	24,9	7,1	4,4	5,6	27	20	22
Tabacchicoltura	0	0	--	0	--	0,0	0,0	0,0	0	0	0
Servizi	0	0	--	0	--	0,0	0,0	0,0	0	0	0
Varie	10.504	2.160	25,9	9.610	1.074,9	1,3	0,9	0,1	5	4	0
Industria edile	167.546	-83.558	-33,3	5.457	3,4	21,4	27,2	20,5	82	123	79
Artigianato edile	123.024	-21.205	-14,7	12.929	11,7	15,7	15,6	13,9	60	71	54
Industria lapidei	21.710	1.673	8,3	-19.936	-47,9	2,8	2,2	5,3	11	10	20
Artigianato lapidei	0	0	--	0	--	0,0	0,0	0,0	0	0	0
Tot. Gestione edilizia	312.280	-103.090	-24,8	-1.550	-0,5	39,9	44,9	39,6	153	204	154
Totale	781.983	-142.772	-15,4	-9.912	-1,3	100	100	100	383	453	388

Provincia di Terni. Ore autorizzate di Cassa integrazione straordinaria - Gennaio-Dicembre 2014

OPERAI Ore autorizzate - Provincia di Terni	Gennaio-Dicembre 2014	Var. rispetto Gennaio-Dicembre 2013		Var. rispetto Gennaio-Dicembre 2012		Distribuzione percentuale			Stima UL (170 ore mensili)		
		V.A.	V%	V.A.	V%	Gennaio-Dicembre 2014	Stesso periodo 2013	Stesso periodo 2012	Gennaio-Dicembre 2014	Stesso periodo 2013	Stesso periodo 2012
Attività economiche connesse con l'agricoltura	0	0	--	0	--	0,0	0,0	0,0	0	0	0
Estrazione minerali metalliferi e non	0	0	--	0	--	0,0	0,0	0,0	0	0	0
Legno	512	-4.700	-90,2	512	--	0,1	0,9	0,0	0	3	0
Alimentari	67.048	60.968	1.002,8	54.920	452,8	16,3	1,1	1,7	33	3	6
Metallurgiche	23.511	14.223	153,1	-118.125	-83,4	5,7	1,6	19,5	12	5	69
Meccaniche	130.752	11.808	9,9	65.649	100,8	31,9	20,9	8,9	64	58	32
Tessili	30.248	-57.024	-65,3	-79.920	-72,5	7,4	15,3	15,1	15	43	54
Abbigliamento	0	-1.462	-100,0	0	--	0,0	0,3	0,0	0	1	0
Chimica, petrolchimica, gomma e materie plastiche	37.036	-6.004	-13,9	-5.609	-13,2	9,0	7,6	5,9	18	21	21
Pelli, cuoio e calzature	0	0	--	0	--	0,0	0,0	0,0	0	0	0
Lavorazione minerali non metalliferi	14.456	-24.168	-62,6	-79.172	-84,6	3,5	6,8	12,9	7	19	46
Carta, stampa ed editoria	9.190	-96.890	-91,3	-202.970	-95,7	2,2	18,6	29,1	5	52	104
Installazione impianti per l'edilizia	7.376	-91.069	-92,5	5.912	403,8	1,8	17,3	0,2	4	48	1
Energia elettrica, gas e acqua	0	0	--	0	--	0,0	0,0	0,0	0	0	0
Trasporti e comunicazioni	45.714	26.518	138,1	39.489	634,4	11,1	3,4	0,9	22	9	3
Tabacchicoltura	0	0	--	0	--	0,0	0,0	0,0	0	0	0
Servizi	0	0	--	0	--	0,0	0,0	0,0	0	0	0
Varie	0	0	--	0	--	0,0	0,0	0,0	0	0	0
Commercio all'ingrosso	484	-1.112	-69,7	484	--	0,1	0,3	0,0	0	1	0
Commercio al minuto	20.210	3.694	22,4	227	1,1	4,9	2,9	2,7	10	8	10
privati di istruzione, istituti di vigilanza, case di cura private)	0	0	--	-12.920	-100,0	0,0	0,0	1,8	0	0	6
Intermediari (Agenzie viaggio, immobiliari, di brokeraggio, magazzini di custodia conto terzi)	0	0	--	0	--	0,0	0,0	0,0	0	0	0
Alberghi, pubblici esercizi e attività similari	0	0	--	0	--	0,0	0,0	0,0	0	0	0
Industria edile	7.920	7.920	--	7.920	--	1,9	0,0	0,0	4	0	0
Artigianato edile	0	0	--	0	--	0,0	0,0	0,0	0	0	0
Industria lapidei	15.773	-2.425	-13,3	5.833	58,7	3,8	3,2	1,4	8	9	5
Artigianato lapidei	0	0	--	0	--	0,0	0,0	0,0	0	0	0
Tot. edilizia	23.693	5.495	30,2	13.753	138,4	5,8	3,2	1,4	12	9	5
Altro	0	0	--	0	--	0,0	0,0	0,0	0	0	0
Totale	410.230	-159.723	-28,0	-317.770	-43,6	100,0	100,0	100,0	201	279	357

Provincia di Terni. Ore autorizzate di Cassa integrazione in deroga - Gennaio-Dicembre 2014

OPERAI Ore autorizzate - Provincia di Terni	Gennaio- Dicembre 2014	Var. rispetto Gennaio- Dicembre 2013		Var. rispetto Gennaio- Dicembre 2012		Distribuzione percentuale			Stima UL (170 ore mensili)		
		V.A.	V%	V.A.	V%	Gennaio- Dicembre 2014	Stesso periodo 2013	Stesso periodo 2012	Gennaio- Dicembre 2014	Stesso periodo 2013	Stesso periodo 2012
Attività economiche connesse con l'agricoltura	0	0	--	0	--	0,0	0,0	0,0	0	0	0
Estrazione minerali metalliferi e non	0	-872	-100,0	0	--	0,0	0,1	0,0	0	0	0
Legno	16.720	-9.219	-35,5	-50.039	-75,0	4,2	3,3	3,0	8	13	33
Alimentari	3.581	154	4,5	-16.888	-82,5	0,9	0,4	0,9	2	2	10
Metallurgiche	18.983	12.308	184,4	2.240	13,4	4,7	0,8	0,8	9	3	8
Meccaniche	141.801	-61.412	-30,2	-339.651	-70,5	35,5	25,6	21,9	70	100	236
Tessili	15.166	-11.251	-42,6	-54.445	-78,2	3,8	3,3	3,2	7	13	34
Abbigliamento	8.247	-13.690	-62,4	-117.412	-93,4	2,1	2,8	5,7	4	11	62
Chimica, petrolchimica, gomma e materie plastiche	5.510	4.956	894,6	619	12,7	1,4	0,1	0,2	3	0	2
Pelli, cuoio e calzature	0	-2.545	-100,0	0	--	0,0	0,3	0,0	0	1	0
Lavorazione minerali non metalliferi	10.212	-20.683	-66,9	-135.225	-93,0	2,6	3,9	6,6	5	15	71
Carta, stampa ed editoria	8.416	-3.083	-26,8	-10.591	-55,7	2,1	1,4	0,9	4	6	9
Installazione impianti per l'edilizia	0	-17.232	-100,0	-199.917	-100,0	0,0	2,2	9,1	0	8	98
Energia elettrica, gas e acqua	0	0	--	0	--	0,0	0,0	0,0	0	0	0
Trasporti e comunicazioni	5.427	-5.999	-52,5	-22.292	-80,4	1,4	1,4	1,3	3	6	14
Tabacchicoltura	0	0	--	0	--	0,0	0,0	0,0	0	0	0
Servizi	4.768	-14.719	-75,5	-52.170	-91,6	1,2	2,5	2,6	2	10	28
Varie	392	-586	-59,9	-2.382	-85,9	0,1	0,1	0,1	0	0	1
Commercio all'ingrosso	12.594	-10.198	-44,7	-36.172	-74,2	3,1	2,9	2,2	6	11	24
Commercio al minuto	27.416	-28.653	-51,1	-144.519	-84,1	6,9	7,1	7,8	13	27	84
privati di istruzione, istituti di vigilanza, case di cura private)	78.403	-164.009	-67,7	-445.795	-85,0	19,6	30,5	23,8	38	119	257
Intermediari (Agenzie viaggio, immobiliari, di brokeraggio, magazzini di custodia conto terzi)	0	0	--	0	--	0,0	0,0	0,0	0	0	0
Alberghi, pubblici esercizi e attività similari	12.376	-10.778	-46,5	-111.572	-90,0	3,1	2,9	5,6	6	11	61
Industria edile	4.385	-20.472	-82,4	-11.553	-72,5	1,1	3,1	0,7	2	12	8
Artigianato edile	25.566	-17.294	-40,3	-12.243	-32,4	6,4	5,4	1,7	13	21	19
Industria lapidei	0	0	--	-35.927	-100,0	0,0	0,0	1,6	0	0	18
Artigianato lapidei	0	0	--	0	--	0,0	0,0	0,0	0	0	0
Tot. edilizia	29.951	-37.766	-55,8	-59.723	-66,6	7,5	8,5	4,1	15	33	44
Altro	0	0	--	0	--	0,0	0,0	0,0	0	0	0
Totale	399.963	-395.278	-49,7	-1.800.224	-81,8	100,0	100,0	100,0	196	390	1.079

Provincia di Terni. Ore autorizzate di Cassa integrazione ordinaria, straordinaria e in deroga - Gennaio-Dicembre 2014

OPERAI Ore autorizzate - Provincia di Terni	Gennaio- Dicembre 2014	Var. rispetto Gennaio- Dicembre 2013		Var. rispetto Gennaio- Dicembre 2012		Distribuzione percentuale			Stima UL (170 ore mensili)		
		V.A.	V%	V.A.	V%	Gennaio- Dicembre 2014	Stesso periodo 2013	Stesso periodo 2012	Gennaio- Dicembre 2014	Stesso periodo 2013	Stesso periodo 2012
Attività economiche connesse con l'agricoltura	0	0	--	0	--	0,0	0,0	0,0	0	0	0
Estrazione minerali metalliferi e non	984	-800	-44,8	984	--	0,1	0,1	0,0	0	1	0
Legno	23.147	-17.717	-43,4	-68.728	-74,8	1,5	1,8	2,5	11	20	45
Alimentari	94.714	54.669	136,5	39.558	71,7	5,9	1,7	1,5	46	20	27
Metallurgiche	90.616	-39.610	-30,4	-118.845	-56,7	5,7	5,7	5,6	44	64	103
Meccaniche	375.540	-58.265	-13,4	-303.199	-44,7	23,6	18,9	18,2	184	213	333
Tessili	48.224	-65.647	-57,7	-131.555	-73,2	3,0	5,0	4,8	24	56	88
Abbigliamento	11.165	-21.414	-65,7	-137.683	-92,5	0,7	1,4	4,0	5	16	73
Chimica, petrolchimica, gomma e materie plastiche	70.791	-8.121	-10,3	10.693	17,8	4,4	3,4	1,6	35	39	29
Pelli, cuoio e calzature	33.012	-20.173	-37,9	8.792	36,3	2,1	2,3	0,7	16	26	12
Lavorazione minerali non metalliferi	131.205	-8.647	-6,2	-205.193	-61,0	8,2	6,1	9,0	64	69	165
Carta, stampa ed editoria	18.926	-105.305	-84,8	-220.214	-92,1	1,2	5,4	6,4	9	61	117
Installazione impianti per l'edilizia	54.099	-82.856	-60,5	-183.762	-77,3	3,4	6,0	6,4	27	67	117
Energia elettrica, gas e acqua	0	0	--	0	--	0,0	0,0	0,0	0	0	0
Trasporti e comunicazioni	106.682	35.676	50,2	28.265	36,0	6,7	3,1	2,1	52	35	38
Tabacchicoltura	0	0	--	0	--	0,0	0,0	0,0	0	0	0
Servizi	4.768	-14.719	-75,5	-52.170	-91,6	0,3	0,9	1,5	2	10	28
Varie	10.896	1.574	16,9	-115.657	-91,4	0,7	0,4	3,4	5	5	62
Commercio all'ingrosso	13.078	-11.310	-46,4	-35.688	-73,2	0,8	1,1	1,3	6	12	24
Commercio al minuto	47.626	-24.959	-34,4	-144.292	-75,2	3,0	3,2	5,2	23	36	94
privati di istruzione, istituti di vigilanza, case di cura private)	78.403	-164.009	-67,7	-458.715	-85,4	4,9	10,6	14,4	38	119	263
Intermediari (Agenzie viaggio, immobiliari, di brokeraggio, magazzini di custodia conto terzi)	0	0	--	0	--	0,0	0,0	0,0	0	0	0
Alberghi, pubblici esercizi e attività similari	12.376	-10.778	-46,5	-111.572	-90,0	0,8	1,0	3,3	6	11	61
Industria edile	179.851	-96.110	-34,8	1.824	1,0	11,3	12,1	4,8	88	135	87
Artigianato edile	148.590	-38.499	-20,6	686	0,5	9,3	8,2	4,0	73	92	73
Industria lapidei	37.483	-752	-2,0	-50.030	-57,2	2,4	1,7	2,4	18	19	43
Artigianato lapidei	0	0	--	0	--	0,0	0,0	0,0	0	0	0
Tot. edilizia	365.924	-135.361	-27,0	-47.520	-11,5	23,0	21,9	11,1	179	246	203
Altro	0	0	--	0	--	0,0	0,0	0,0	0	0	0
Totale	1.592.176	-697.773	-30,5	-2.127.906	-57,2	100,0	100,0	100,0	780	1.123	1.824

Provincia di Terni. Ore autorizzate di Cassa integrazione ordinaria - Gennaio-Dicembre 2014

IMPIEGATI Ore autorizzate - Provincia di Terni	Gennaio- Dicembre 2014	Var. rispetto Gennaio- Dicembre 2013		Var. rispetto Gennaio- Dicembre 2012		Distribuzione percentuale			Stima UL (170 ore mensili)		
		V.A.	V%	V.A.	V%	Gennaio- Dicembre 2014	Stesso periodo 2013	Stesso periodo 2012	Gennaio- Dicembre 2014	Stesso periodo 2013	Stesso periodo 2012
Attività economiche connesse con l'agricoltura	0	0	--	0	--	0,0	0,0	0,0	0	0	0
Estrazione minerali metalliferi e non	0	0	--	0	--	0,0	0,0	0,0	0	0	0
Legno	1.655	-1.846	-52,7	-10.980	-86,9	0,9	3,1	12,5	1	2	6
Alimentari	14.141	9.541	207,4	9.248	189,0	7,8	4,0	4,8	7	2	2
Metallurgiche	4.110	-4.076	-49,8	624	17,9	2,3	7,1	3,4	2	4	2
Meccaniche	28.982	-9.574	-24,8	1.782	6,6	16,1	33,6	26,9	14	19	13
Tessili	60	32	114,3	60	--	0,0	0,0	0,0	0	0	0
Abbigliamento	236	-475	-66,8	-3.005	-92,7	0,1	0,6	3,2	0	0	2
Chimica, petrolchimica, gomma e materie plastiche	3.496	-7.353	-67,8	-2.179	-38,4	1,9	9,5	5,6	2	5	3
Pelli, cuoio e calzature	1.690	-1.773	-51,2	437	34,9	0,9	3,0	1,2	1	2	1
Lavorazione minerali non metalliferi	11.944	6.996	141,4	-1.149	-8,8	6,6	4,3	13,0	6	2	6
Carta, stampa ed editoria	2.737	1.261	85,4	1.435	110,2	1,5	1,3	1,3	1	1	1
Installazione impianti per l'edilizia	11.419	9.011	374,2	8.928	358,4	6,3	2,1	2,5	6	1	1
Energia elettrica, gas e acqua	0	0	--	0	--	0,0	0,0	0,0	0	0	0
Trasporti e comunicazioni	45.588	39.620	663,9	42.252	1.266,5	25,3	5,2	3,3	22	3	2
Tabacchicoltura	0	0	--	0	--	0,0	0,0	0,0	0	0	0
Servizi	0	0	--	0	--	0,0	0,0	0,0	0	0	0
Varie	25.312	21.070	496,7	22.184	709,2	14,0	3,7	3,1	12	2	2
Industria edile	14.260	-4.744	-25,0	-13	-0,1	7,9	16,6	14,1	7	9	7
Artigianato edile	5.554	1.666	42,8	3.440	162,7	3,1	3,4	2,1	3	2	1
Industria lapidei	9.226	6.360	221,9	6.281	213,3	5,1	2,5	2,9	5	1	1
Artigianato lapidei	0	0	--	0	--	0,0	0,0	0,0	0	0	0
Tot. Gestione edilizia	29.040	3.282	12,7	9.708	50,2	16,1	22,5	19,1	14	13	9
Totale	180.410	65.716	57,3	79.345	78,5	100	100	100	88	56	50

Provincia di Terni. Ore autorizzate di Cassa integrazione straordinaria - Gennaio-Dicembre 2014

IMPIEGATI Ore autorizzate - Provincia di Terni	Gennaio- Dicembre 2014	Var. rispetto Gennaio- Dicembre 2013		Var. rispetto Gennaio- Dicembre 2012		Distribuzione percentuale			Stima UL (170 ore mensili)		
		V.A.	V%	V.A.	V%	Gennaio- Dicembre 2014	Stesso periodo 2013	Stesso periodo 2012	Gennaio- Dicembre 2014	Stesso periodo 2013	Stesso periodo 2012
Attività economiche connesse con l'agricoltura	0	0	--	0	--	0,0	0,0	0,0	0	0	0
Estrazione minerali metalliferi e non	0	0	--	0	--	0,0	0,0	0,0	0	0	0
Legno	256	-4.520	-94,6	256	--	0,1	2,1	0,0	0	2	0
Alimentari	22.848	-1.571	-6,4	20.872	1.056,3	11,4	10,5	0,7	11	12	1
Metallurgiche	1.824	-3.462	-65,5	-23.125	-92,7	0,9	2,3	8,6	1	3	12
Meccaniche	44.086	22.874	107,8	36.659	493,6	22,0	9,1	2,6	22	10	4
Tessili	616	-2.286	-78,8	-6.928	-91,8	0,3	1,3	2,6	0	1	4
Abbigliamento	0	-72	-100,0	0	--	0,0	0,0	0,0	0	0	0
Chimica, petrolchimica, gomma e materie plastiche	14.472	-17.956	-55,4	-13.676	-48,6	7,2	14,0	9,7	7	16	14
Pelli, cuoio e calzature	0	0	--	0	--	0,0	0,0	0,0	0	0	0
Lavorazione minerali non metalliferi	286	-3.915	-93,2	-6.768	-95,9	0,1	1,8	2,4	0	2	3
Carta, stampa ed editoria	11.074	-18.046	-62,0	-51.326	-82,3	5,5	12,5	21,4	5	14	31
Installazione impianti per l'edilizia	1.300	-22.746	-94,6	1.300	--	0,6	10,4	0,0	1	12	0
Energia elettrica, gas e acqua	0	0	--	0	--	0,0	0,0	0,0	0	0	0
Trasporti e comunicazioni	6.405	6.405	--	6.405	--	3,2	0,0	0,0	3	0	0
Tabacchicoltura	0	0	--	0	--	0,0	0,0	0,0	0	0	0
Servizi	0	0	--	0	--	0,0	0,0	0,0	0	0	0
Varie	0	0	--	0	--	0,0	0,0	0,0	0	0	0
Commercio all'ingrosso	784	-1.736	-68,9	-30.416	-97,5	0,4	1,1	10,7	0	1	15
Commercio al minuto	70.395	-1.294	-1,8	-49.618	-41,3	35,1	30,9	41,2	35	35	59
privati di istruzione, istituti di vigilanza, case di cura private)	0	0	--	-63	-100,0	0,0	0,0	0,0	0	0	0
Intermediari (Agenzie viaggio, immobiliari, di brokeraggio, magazzini di custodia conto terzi)	18.942	18.110	2.176,7	18.537	4.577,0	9,4	0,4	0,1	9	0	0
Alberghi, pubblici esercizi e attività similari	0	0	--	0	--	0,0	0,0	0,0	0	0	0
Industria edile	5.118	-165	-3,1	5.118	--	2,5	2,3	0,0	3	3	0
Artigianato edile	0	0	--	0	--	0,0	0,0	0,0	0	0	0
Industria lapidei	2.332	-984	-29,7	2.332	--	1,2	1,4	0,0	1	2	0
Artigianato lapidei	0	0	--	0	--	0,0	0,0	0,0	0	0	0
Tot. edilizia	7.450	-1.149	-13,4	7.450	--	3,7	3,7	0,0	4	4	0
Altro	0	0	--	0	--	0,0	0,0	0,0	0	0	0
Totale	200.738	-31.364	-13,5	-90.441	-31,1	100,0	100,0	100,0	98	114	143

Provincia di Terni. Ore autorizzate di Cassa integrazione in deroga - Gennaio-Dicembre 2014

IMPIEGATI Ore autorizzate - Provincia di Terni	Gennaio- Dicembre 2014	Var. rispetto Gennaio- Dicembre 2013		Var. rispetto Gennaio- Dicembre 2012		Distribuzione percentuale			Stima UL (170 ore mensili)		
		V.A.	V%	V.A.	V%	Gennaio- Dicembre 2014	Stesso periodo 2013	Stesso periodo 2012	Gennaio- Dicembre 2014	Stesso periodo 2013	Stesso periodo 2012
Attività economiche connesse con l'agricoltura	0	0	--	0	--	0,0	0,0	0,0	0	0	0
Estrazione minerali metalliferi e non	0	0	--	0	--	0,0	0,0	0,0	0	0	0
Legno	2.022	1.212	149,6	-5.816	-74,2	1,3	0,3	0,9	1	0	4
Alimentari	608	-1.667	-73,3	-439	-41,9	0,4	0,9	0,1	0	1	1
Metallurgiche	322	322	--	-1.772	-84,6	0,2	0,0	0,2	0	0	1
Meccaniche	22.476	-11.325	-33,5	-87.531	-79,6	15,0	14,1	13,1	11	17	54
Tessili	45	-38	-45,8	-3.488	-98,7	0,0	0,0	0,4	0	0	2
Abbigliamento	2.144	-536	-20,0	-9.489	-81,6	1,4	1,1	1,4	1	1	6
Chimica, petrolchimica, gomma e materie plastiche	2.206	2.111	2.222,1	1.460	195,7	1,5	0,0	0,1	1	0	0
Pelli, cuoio e calzature	0	0	--	0	--	0,0	0,0	0,0	0	0	0
Lavorazione minerali non metalliferi	2.631	-4.873	-64,9	-27.147	-91,2	1,8	3,1	3,5	1	4	15
Carta, stampa ed editoria	4.908	1.661	51,2	-99	-2,0	3,3	1,4	0,6	2	2	2
Installazione impianti per l'edilizia	0	-2.602	-100,0	-31.920	-100,0	0,0	1,1	3,8	0	1	16
Energia elettrica, gas e acqua	0	0	--	0	--	0,0	0,0	0,0	0	0	0
Trasporti e comunicazioni	2.467	-732	-22,9	-9.456	-79,3	1,6	1,3	1,4	1	2	6
Tabacchicoltura	0	0	--	0	--	0,0	0,0	0,0	0	0	0
Servizi	120	-550	-82,1	-229	-65,6	0,1	0,3	0,0	0	0	0
Varie	0	-272	-100,0	-2.558	-100,0	0,0	0,1	0,3	0	0	1
Commercio all'ingrosso	8.333	-20.348	-70,9	-32.749	-79,7	5,6	11,9	4,9	4	14	20
Commercio al minuto	34.649	-3.121	-8,3	-63.739	-64,8	23,1	15,7	11,7	17	19	48
privati di istruzione, istituti di vigilanza, case di cura private)	52.103	-25.305	-32,7	-318.374	-85,9	34,8	32,2	44,1	26	38	182
Intermediari (Agenzie viaggio, immobiliari, di brokeraggio, magazzini di custodia conto terzi)	4.541	-8.908	-66,2	-34.963	-88,5	3,0	5,6	4,7	2	7	19
Alberghi, pubblici esercizi e attività similari	2.546	-4.375	-63,2	-34.781	-93,2	1,7	2,9	4,4	1	3	18
Industria edile	1.075	-5.865	-84,5	-5.826	-84,4	0,7	2,9	0,8	1	3	3
Artigianato edile	4.931	-7	-0,1	2.840	135,8	3,3	2,1	0,2	2	2	1
Industria lapidei	0	0	--	-5.060	-100,0	0,0	0,0	0,6	0	0	2
Artigianato lapidei	0	0	--	0	--	0,0	0,0	0,0	0	0	0
Tot. edilizia	6.006	-5.872	-49,4	-8.046	-57,3	4,0	4,9	1,7	3	6	7
Altro	0	0	--	0	--	0,0	0,0	0,0	0	0	0
Totale	149.804	-90.532	-37,7	-690.831	-82,2	100,0	100,0	100,0	73	118	412

Provincia di Terni. Ore autorizzate di Cassa integrazione ordinaria, straordinaria e in deroga - Gennaio-Dicembre 2014

IMPIEGATI Ore autorizzate - Provincia di Terni	Gennaio- Dicembre 2014	Var. rispetto Gennaio- Dicembre 2013		Var. rispetto Gennaio- Dicembre 2012		Distribuzione percentuale			Stima UL (170 ore mensili)		
		V.A.	V%	V.A.	V%	Gennaio- Dicembre 2014	Stesso periodo 2013	Stesso periodo 2012	Gennaio- Dicembre 2014	Stesso periodo 2013	Stesso periodo 2012
Attività economiche connesse con l'agricoltura	0	0	--	0	--	0,0	0,0	0,0	0	0	0
Estrazione minerali metalliferi e non	0	0	--	0	--	0,0	0,0	0,0	0	0	0
Legno	3.933	-5.154	-56,7	-16.540	-80,8	0,7	1,5	1,7	2	4	10
Alimentari	37.597	6.303	20,1	29.681	374,9	7,1	5,3	0,6	18	15	4
Metallurgiche	6.256	-7.216	-53,6	-24.273	-79,5	1,2	2,3	2,5	3	7	15
Meccaniche	95.544	1.975	2,1	-49.090	-33,9	18,0	15,9	11,7	47	46	71
Tessili	721	-2.292	-76,1	-10.356	-93,5	0,1	0,5	0,9	0	1	5
Abbigliamento	2.380	-1.083	-31,3	-12.494	-84,0	0,4	0,6	1,2	1	2	7
Chimica, petrolchimica, gomma e materie plastiche	20.174	-23.198	-53,5	-14.395	-41,6	3,8	7,4	2,8	10	21	17
Pelli, cuoio e calzature	1.690	-1.773	-51,2	437	34,9	0,3	0,6	0,1	1	2	1
Lavorazione minerali non metalliferi	14.861	-1.792	-10,8	-35.064	-70,2	2,8	2,8	4,0	7	8	24
Carta, stampa ed editoria	18.719	-15.124	-44,7	-49.990	-72,8	3,5	5,8	5,6	9	17	34
Installazione impianti per l'edilizia	12.719	-16.337	-56,2	-21.692	-63,0	2,4	4,9	2,8	6	14	17
Energia elettrica, gas e acqua	0	0	--	0	--	0,0	0,0	0,0	0	0	0
Trasporti e comunicazioni	54.460	45.293	494,1	39.201	256,9	10,3	1,6	1,2	27	4	7
Tabacchicoltura	0	0	--	0	--	0,0	0,0	0,0	0	0	0
Servizi	120	-550	-82,1	-229	-65,6	0,0	0,1	0,0	0	0	0
Varie	25.312	20.798	460,7	10.551	71,5	4,8	0,8	1,2	12	2	7
Commercio all'ingrosso	9.117	-22.084	-70,8	-63.165	-87,4	1,7	5,3	5,9	4	15	35
Commercio al minuto	105.044	-4.415	-4,0	-113.357	-51,9	19,8	18,6	17,7	51	54	107
privati di istruzione, istituti di vigilanza, case di cura private)	52.103	-25.305	-32,7	-318.437	-85,9	9,8	13,2	30,1	26	38	182
Intermediari (Agenzie viaggio, immobiliari, di brokeraggio, magazzini di custodia conto terzi)	23.483	9.202	64,4	-16.426	-41,2	4,4	2,4	3,2	12	7	20
Alberghi, pubblici esercizi e attività similari	2.546	-4.375	-63,2	-34.781	-93,2	0,5	1,2	3,0	1	3	18
Industria edile	20.453	-10.774	-34,5	-721	-3,4	3,9	5,3	1,7	10	15	10
Artigianato edile	10.485	1.659	18,8	6.280	149,3	2,0	1,5	0,3	5	4	2
Industria lapidei	11.558	5.376	87,0	3.553	44,4	2,2	1,1	0,6	6	3	4
Artigianato lapidei	0	0	--	0	--	0,0	0,0	0,0	0	0	0
Tot. edilizia	42.496	-3.739	-8,1	9.112	27,3	8,0	7,9	2,7	21	23	16
Altro	0	0	--	0	--	0,0	0,0	0,0	0	0	0
Totale	530.952	-56.180	-9,6	-701.927	-56,9	100,0	100,0	100,0	260	288	604

